EM PLENO DIA, ATACOU O VIGIA DA OBRA PARA ROUBAR

Gravemente Ferida, a Vítima Foi Internada no H. G. V. — A Polícia Ainda Não Conseguiu Descobrir o Autor do Crime

O policial examina a entrada do barracão. A direita, um patrulheiro vistoriando o interior da habitação, e embaixo, o pé-de-cabra utilizado pelo criminoso

Ficou internado no Hspital Getúlio Vargas com fratura do crânio, em estado desesperador o operário José Felix de Lima (branco, solteiro, 27 anos, Rua Irmã Paula 111 Penha)

ATACADO NA REDE

A vítima é vigia de uma obra do Departamento de Habitação Popular da Prefeitura do Distrito Federal, em realização naquele subúrbio. Ontem à tarde após o almôço regado com algumas cervejas

(Conclui na 6.ª pág.)

LUTA DEMOCRÁTICA

Um jornal de luta feito por homens que lutam pelos que não podem lutar

Diretor-Responsável TENÓRIO CAVALCANTI | Redator-Chefe SANTA CRUZ LIMA

Ano IV — Rio de Janeiro, domingo, 7 de julho de 1957 — N.º 1048

ELA TEVE O PRESSENTIMENTO DE QUE ELE IA MATÁ-LA

UM TIRO NO CORAÇÃO ÀS VÉSPERAS DO CASAMENTO

A Pobre Môça Tentou Esconder a Arma do Assassino na Casa de Sua Mãe — Iraci Estava Grávida de Sete Meses — "Sabe Que eu Ando Desconfiando de Você?"

À esquerda: em cima, Iraci Soares; embaixo, o criminoso Milton Modesto da Silva. À direita: em cima, a sala de jantar, vendo-se a mesa posta; embaixo, o cadáver da infeliz mulher, caído à porta da residência

O grande sonho da vida de Iraci Soares, solteira, de 29 anos, era casar-se, um dia. Desgostava-a profundamente ser tratada pelos vizinhos de

(Conclui na 6.ª pág.)

SEGUIU ONTEM "MISS BRASIL" — Com destino a Nova Iorque, viajando em avião da "Varig", embarcou ontem no aeroporto do Galeão, a srta. Teresinha Gonçalves Morango, "Miss Brasil 57", que irá representar a beleza brasileira em Long Beach, na maior competição de elegância e beleza do mundo. Teresinha na tarde de ontem visitou o prefeito Negrão de Lima, recebendo dêste uma carta recomendando-a ao prefeito de Long Beach. Ontem, também, Teresinha Morango recebeu, na cidade o prêmio de mil dólares que lhe coube pela vitória do grande certame nacional. Na foto, "Miss Brasil" na escada do avião, momentos antes de partir

A POLÍCIA ENCONTROU MACONHA NO MORRO DA MANGUEIRA

Numa "blitz" realizada à noite no Morro da Mangue-

(Conclui na 6.ª pág.)

DIVORCIARAM-SE AVA GARDNER E FRANK SINATRA

Ava Gardner

A Estrêla Terá de Esperar um Ano Para Casar-se Com Walter Chiari

MÉXICO, 6 (F.P.) — Foi ontem pronunciado pelo Tribunal civil do México o divórcio entre a bela atriz mexicana Ava Gardner e o ator e cantor Frank Sinatra.

Ava e Frank, que se casaram há seis anos, na Pensilvânia, mas que tinham passado no México a lua-de-mel, estavam pràticamente separados há três anos. Foi a atriz que, há dois meses, por ocasião de uma viagem ao

(Conclui na 6.ª pág.)

O magistral flagrante que ilustra estas notas, em que aparecem "Durvinha" e "Pancada", tirado em plena caatinga, nos mostra uma cena de baile no acampamento do Rei do Cangaço. Lampião gostava de festejar suas vitórias contra as "volantes" e alegrar seus cangaceiros com tais festas. A foto foi feita pelo árabe Abrão Benjamim, quando das suas andanças no sertão, em 1936

Virou o Lotação Cheio de Passageiros, na Pres. Vargas

Para Salvar um Ciclista, o Chauffeur Arriscou a Vida de Dezenas de Passageiros — Nove Feridos

Espetacular desastre de lotação ocorreu ontem à noite, na Av. Presidente Vargas, perto da Rua Machado Coelho. Nove vítimas foram socorridas no Hospital Sousa Aguiar, apresentando contusões generalizadas.

CAPOTOU:

Pela linha do bonde corria em direção à Ponte dos Marinheiros o lotação número de ordem 646, chapa 5-66-77, da linha Cascadura-Mauá, repleto de passageiros. Nas proximidades da Rua Machado Coelho, o motorista torceu o volante para se desviar de um ciclista imprudente. Em consequência da manobra brusca, o

(Conclui na 6.ª pág.)

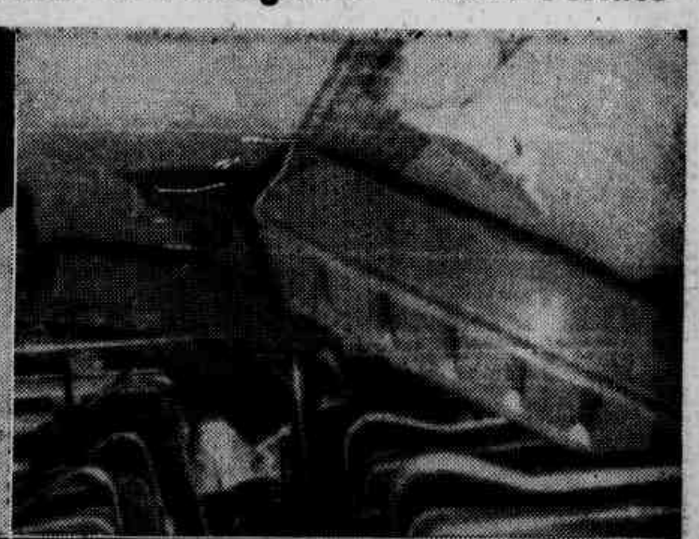

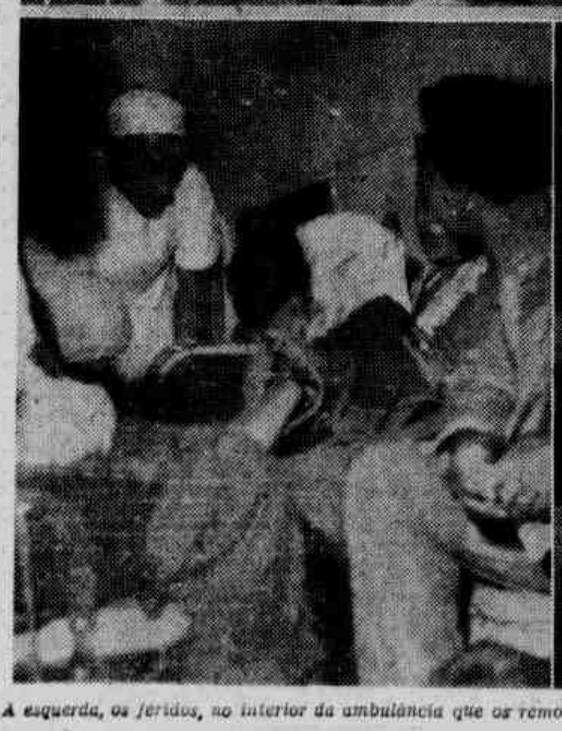

À esquerda, os feridos, no interior da ambulância que os removeu para o Hospital Sousa Aguiar. À direita, em cima, os bancos revirados dentro do coletivo; e embaixo, o lotação, de rodas para o ar

A VIDA E OS AMÔRES DE LAMPIÃO

O CAPITÃO TÁ COM O "FUTE"

Texto de EDUARDO BARBOSA (Página 5)

NA EUROPA O BRIGADEIRO EDUARDO GOMES — Pelo DC-7C da Panair do Brasil, seguiu para Frankfurt, de onde viajará para Viena e outras cidades da Europa, o brigadeiro Eduardo Gomes. A viagem tem caráter particular, tendo o brigadeiro Eduardo Gomes seguido em companhia de seu sobrinho Roberto. No clichê um flagrante do embarque, no Aeroporto Internacional do Galeão.

"BEBIDA, MULHER E ORGIA"...

"Bebida, mulher e orgia, é a lei do vagabundo" — é a letra de uma velha melodia. E justamente por cobiçar mulher do próximo, foi que Roberto Ferreira, prêto, solteiro, 26 anos de idade, morador no Morro do Leme, foi agredido no morro do Cantagalo a bala e foice, resultando disso sua entrada no Hospital Miguel Couto, em estado gravíssimo.

Da confusão, tomou conhecimento a polícia do 2.º Distrito.

★ MULHER, MÚSICA E POESIA ★

CRÔNICA

Nair escreve

Junho se passou e com êle tôda ilusão colorida dos fogos de artifício, das fogueiras que jazem apagadas desprendendo cinzas.

As tardes têm um colorido nas nuvens esparsas e ameaçadoras que se ajuntam mansamente na quietude do ocaso. Noites quase sempre, sem o fulgor das estrêlas, nos mostra um céu embaçado e tristonho.

Mas quem vai negar que não foi gostoso aquêle junho de festas caipiras, de batata doce assada na fogueira e comida ao môlho de melado...

Continuamos afinal na mesma temperatura, debaixo do mesmo céu cinzento, onde impera o traje esporte de lã ou malha. À noite, usaremos os "tailleurs" de lã que variam em todos os tecidos e tonalidades. Estão em moda as "écharps" gravatas e flores miudas. O veludo cotelê no vermelho, ferrugem e arêia está no vigor da moda.

Modêlo — "Tailleur" para ser executado em "tweed" azul-celeste, de saia justa e casaco de mangas inteiras, gola arredondada, bolsos laterais, três botões recobertos com a fazenda da blusa e três frizos de cima em baixo. Chapéu e luvas na mesma côr. Bôlsa e sapato acompanhando o conjunto completarão a elegância requintada dêste "tilleur".

COMO DEIXAR DE FUMAR?

O leitor está realmente resolvido a deixar de fumar?

Para isso, tem de certificar-se de que, mais do que desejar um período de confôrto físico e paz espiritual, está convencido de que quer deixar este hábito. Este contínuo pensamento ajudá-lo-á muito na luta dos primeiros dias.

Pense no prejuizo que lhe faz o tabaco e inteire-se a fundo da possibilidade que pode ter de contrair o "cancro do fumador", e não queira passar pela aborrecida experiência de... deixar este mundo.

Considere também os efeitos nocivos do tabaco, e pense quanto melhor poderá trabalhar, sem o constante pensamento posto no cigarro.

Se meditar profundamente no lado mau do tabaco, isso o ajudará a desprezar a idéia do bem-estar que o fumar lhe proporciona.

Quando o leitor tiver resolvido deixar de fumar faça-o de súbito, (cortando o mal pela raiz) e não pouco a pouco.

Alguns fumadores encontram mais dificuldades em deixá-lo, do que outros, sobretudo aquêles que, como se costuma dizer, "engolem" o fumo.

O dr. J. H. Kellogg, um eminente tabacólogo norte-americano, dividiu os fumadores em quatro grupos:

1.º — Aquêles que só fumam em sociedade;

2.º — Aquêles que fumam por moda;

3.º — Aquêles que fumam pelo prazer que isso lhes dá; e

4.º — Aquêles que o fazem para aliviar o mal-estar que sentem, quando não fumam.

De acôrdo com esta bem conhecida autoridade, para os do primeiro e do segundo grupos resulta relativamente fácil e sugere que se pode substituir o cigarro, mascando borracha ou um pedaço de alcaçuz (há quem diga que isso não é mais do que prolongar a agonia). Os do terceiro e quarto grupos terão de lutar vigorosamente e, sobretudo, ter a firme convicção de não querer fazê-lo.

O dr. Kellogg chama a isto "prova de caráter".

Para que êste propósito tenha êxito, é necessária uma mudança total de costumes. Antes de tudo, devem seguir-se fielmente os preceitos higiênicos e atividade físicos evitar que a imaginação o leve a pensar no prazer do cigarro. Ter as mãos ocupadas para não cair na tentação de ir procurar a tabaqueira ou a cigarreira e, sobretudo, evitar as pessoas e os lugares onde se fuma. Passar muito tempo ao ar livre e manter-se ocupado em qualquer coisa, nos momentos de descanso.

Água com umas gotas de laranja ou limão sem açucar aliviá-lo-á no difícil momento de sentir o desejo de fumar. O dr. Kellogg recomenda três quartos de litro em cada vinte e quatro horas, divididos em pequenas quantidades, cada meia hora.

Isto limpa o organismo do efeito venenoso do tabaco e alivia o desejo de fumar.

Alguns mascam borracha ou um caramelo, quando sentem essa necessidade, mas Gehman recomenda mais a água, alegando que o mastigar doces não faz mais do que avivar em muitos casos o desejo de fumar.

Há alguns alimentos que parecem auxiliar esta luta.

Desde logo, há que sentir certa dieta para voltar a um apetite normal. Os cereais, sumo de frutas, leite, queijo, manteiga, nozes e vitaminas em forma de cerveja e fruta fresca está bastante indicado, devendo evitar-se os alimentos fortes e as bebidas alcoólicas.

A razão de que muitas pessoas não podem deixar de fumar está simplesmente no que se põem.

A vontade de não fumar tem de ser muito mais forte que o desejo de fazê-lo.

Não há dúvida de que é possível consegui-lo, pois centenas de pessoas já o têm feito e o ganhar esta batalha depende de cada um.

Os resultados de uma bôca fresca, sono tranquilo, nervos equilibrados, mais apetite e uma grande economia compensá-lo-ão bastante da luta e, sobretudo, o saber que o senhor é dono da sua própria vontade.

AMOR, ETERNA PRIMAVERA

A lembrança desperta em meus olhos molhados
a doçura, sem par, dos gestos bem amados...
que ficaram bailando entre ritmos de adeus...
E o passado revive, envolvendo a memória,
os minutos de afeto, em nossa velha história
escrita ao sabor dos longos beijos seus...

E quanto mais eu vivo é quando mais agora
refulge dentro d'alma êsse calor de aurora
que o tempo não consome e a vida não maldiz.
O amor não tem idade e o sentimento humano
em tudo se renova, até no desengano,
que nos faz evocar um momento feliz!

Se já tive entre as mãos belezas e carícia,
lindos corpos em flor... nem tudo foi delícia,
— no circo dêste mundo ingratidões provei...
Mas, no limite, assim, dêsse outono inquietante,
ou quer no inverno atroz, que virá vacilante,
sempre cheio de amor o coração terei.

E, você, que é, por certo, a dona do meu sonho,
a razão principal dos versos que componho,
na terra ficará eternizada, enfim,
através do meu canto, em letras de saudade,
onde alguém há de ler, louvando a mocidade
do poeta que ficou morando dentro em mim.

(Do "Ternuras veladas", a sair)

ANTONIO SIQUEIRA

MÚSICA

JACQUES KLEIN

O pianista Jacques Klein, deu o seu anunciado recital ontem, no Teatro Municipal, a sua última apresentação como recitalista no Rio, pois, dentro em breve, partirá em "tournée" pela Europa. Hoje à noite apresenta-se o pianista israelense David Bar-Hiam, que, pela primeira vez, vem tocar para os cariocas. Procedido por valiosas credenciais, ainda bastante jovem, David Bar-Hiam já está famoso nas principais capitais do mundo. O concêrto será realizado sob o patrocínio do ministro de Israel e sra. Arie Aroch e terá a colaboração da orquestra do Teatro Municipal. Anuncia-se a temporada das "Etoiles de Paris" de Champs Elysees. Todos aguardam a chegada de Colette Marchand, grande atração, intérprete do clássico, do neo-clássico e do moderno. Com ela chegará o já aplaudido Milorad Misrovitch. Anuncia-se o "Festival Ballet" a preços reduzidos. O referido festival não passará de uma série de filmes onde a dança predomina. Terá lugar no cine Pax. A Escola Nacional de Música está levando a efeito os antigos "exercícios práticos" com um nome diferente que agora não nos ocorre.

No Copacabana, os concêrtos estão-se seguindo uns aos outros assim como na Maison de France. Só a temporada lírica nada nos oferece a não ser a ópera "Não adianta reclamar", com suas intermináveis "árias do silêncio". Jin Barbosa pretende no próximo dia 27 encenar a Boêmia, assinalando o dia do artista lírico brasileiro. Isso até parece ironia. Logo no ano, em que não se faz temporada, marca-se o dia dos pobres infelizes com a realização de um espetáculo lírico. Enfim, como na "Boêmia" tudo é miséria e sacrifício, talvez Jin Barbosa promova essa homenagem mais à boemia do artista do que ao artista lírico, que emposta a voz por longos anos e, no fim, nem sabe gritar por seus direitos.

ALDA PEREIRA PINTO

CABELO BRANCO?
ORF-LÉNE

MEIAS Espuma
Malha 66 a 7o cruzeiros e Espuma para homem a 60 cruzeiros.
CASA ZILDA
Rua Santana, 223

O ÚNICO REMEDIO PARA O TEIMOSO!...
E' a Pasta Modificadora que alisa qualquer cabelo, por mais crespo que seja e deixando na côr que você desejar. — N. B.: Não teme a água. Aplicação e venda no SALÃO BEIBE. Rua Riachuelo 16 — Tels.: 43-1944 e 32-2114 — PARA SENHORAS E CAVALHEIROS — Aplica-se o ENÊ.

Defendamos o que é nosso, MATE nutre e dá vigor

RECEIO

Receio, entendes?
Receio de perder o que encontrei
Receio de te ver longe de mim
Chamando um nome que não seja o meu

Receio, entendes?
Receio de dormir e não sonhar
Com aquêle sonho que o amor nos deu

Eu não fujo de ti,
Tu bem o sabes
Se é que sentes do meu beijo o fogo
E o desejo imenso
Que guardo no silêncio.

Receio, entendes?
Receio de morrer de amor por ti.

ALDA PEREIRA PINTO
3-7-1956
3 horas da madrugada

GRÁTIS 15 FOTOGRAFIAS
14 pequenas e 1 ampliação 12 x 18, pagando apenas o material (Cr$ 120,00).
SÓ CRIANÇAS DE 3 MESES A 15 ANOS
FOTO POPOV
RUA PEDRO I, N.º 14 — TEL.: 42-8562
(Praça Tiradentes, ao lado do Teatro Carlos Gomes
Recorte êste anúncio. Vale somente até 30—6—57

FORNO & FOGÃO

COMO NASCEU A ARTE CULINÁRIA

Entre as descobertas mais uteis da humanidade está a da cocção dos alimentos que aboliu a ferocidade das refeições primitivas e diminuiu o esfôrço do nosso estômago. Mas quem inventou a cozinha? Segundo Charles Lamb, escritor e poeta inglês (1775-1834), foi um chinês; e como quase sempre acontece aos inventores, o acaso o ajudou. Eis como Lamb conta a história. A casa de um chinês pegou fogo e dentro dela morreu queimado um porco que êle não teve tempo de salvar; ao revolver as ruínas ainda fumegantes para tentar localizar o porco, seus dedos tocaram uma carne macia e tão quente que se queimaram; ao levar os dedos à bôca, para acalmar a dôr, o chinês descobriu que o porco assado tinha ótimo sabor. Desde então, tôdas as vezes que queria deliciar-se com o petisco, construía uma pequena casa na qual encerrava um porco e ateava fogo. Até que um dia, refletindo melhor, descobriu que uma pequena fogueira desempenharia o mesmo papel de tão dispendioso procedimento. Nesse dia nasceu a arte culinária.

DOCINHOS DE FESTAS

CASADINHOS DOURADOS — 250 gramas de fios de ovos — 1 pacotinho de passas. Tome pequenas porções de fios de ovos dando-lhes o formato de um ninho; leve os ninhos ao forno, para corar (muito ou pouco a seu gôsto). Arrume-os num prato colocando cada um sôbre um círculo de papel estanho, laminado. Dentro de cada ninho ponha passas. Fica muito vistoso.

CANUDINHOS DE QUEIJO: 150 gramas de farinha de trigo — 1 gema — 1/2 colher (sôpa) de manteiga — 1 pitada de sal. Amasse tudo juntando leite para formar uma massa leve. Deixe descansar durante meia hora, abra a massa fina e corte em tiras, que são enroladas em canudos próprios (canudos pequenos). Frite em gordura bem quente e recheie com êste creme de queijo: 50 gramas de parmesão ralado — 50 gramas de creme de leite fresco — 1 colher (sôpa) de manteiga — 2 gemas. Misture tudo e leve ao fogo em banho maria, mexendo até obter um mingáu grosso. Deixe esfriar e recheie os canudinhos.

SUSPIRINHOS DE ARARUTA: 5 claras — 1/2 quilo de araruta — 350 gramas de açucar — 1 colher (sobremesa) de amoníaco em pó — casca de limão. Misture bem e faça bolinhas bem pequenas, pois crescem muito. Leve ao forno em tabuleiro. São receitas fáceis e gostosas.

ANGÚSTIA

Angústia, entendes?
Anseio de encontrar o bem perdido,
Anseio de espaço e de distâncias,
Vontade de gritar pelo teu nome!

Angústia, entendes?
Angústia nas minhas noites de insônia,
Angústia que é desejo de te ter...

Por que foges de mim?...
Por que te fazes surda
À voz que canta e grita nos meus olhos
E nos meus gestos
Quando estou calado?...

Angústia, entendes?...
Angústia no princípio e no meu fim...

EDUARDO BARBOSA

CONSULTÓRIO SENTIMENTAL

PROF. KALIBAN

CORNELL BORCHERS (Botafogo) — Você não fêz perguntas. Fêz afirmações categóricas. Entretanto, parece não ter lido o seu horóscopo. Se o fizesse, teria verificado haver contradições naquilo que assevera. Senão vejamos. Em relação às três primeiras afirmativas, os astros nada revelam. Seu signo de fato é Libra. Você se adaptará com apêgo à vida do lar, apreciando-a muito. Acêrca da combinação de Libra com Léo não sei como chegou a tal conclusão, de vez que não encontro nenhuma afinidade entre ambos. Em todo caso, vale a intenção.

INFELIZ (Nova Iguaçu) — Efetivamente, você gosta do seu lar, sendo ótimo marido... se fôsse correspondido com a mesma dedicação e houvesse reciprocidade de afetos. Não há. Por quê? Sua espôsa, por excesso de confiança em si mesma, torna-se, por vêzes, agressiva. Com a "cobertura" que lhe dá a senhora sua (dela) mãe, encheu-se de gás e o resultado não poderia ser outro. Mas há ainda uma esperança. Você que teve (e ainda está tendo) uma juventude de lutas, o seu signo assegura-lhe maturidade vitoriosa. Aguardemos o futuro e tenhamos fé em que, para a sua felicidade conjugal, tudo chegará a bom têrmo.

NOIVA INDECISA (N. Iguaçu) — Seu caso não é normal, minha filha. Deve haver algo que você me está ocultando. Uma transfiguração dessa ordem; essa radical mudança que se está operando em seu espírito deve ter uma causa. Quer confiar a êste velho confidencialmente o que lhe vai na alma? Creia que tudo farei para tranquilizá-la. Pode ser? Esperarei.

TRITAO (Urca) — Não foi só para você. Muita gente sofreu as consequências dêsse junho que passou. Ufa! mês de trabalho, de fadiga e desilusões. Acredito, todavia, que já agora se sente mais otimista para o futuro. Aproveite as oportunidades que julho assegura e tente escalar os degraus da escalada do sucesso, do prestígio e da nomeada social. É uma compensação, meu velho.

GOIANO (Estácio) — O.K. Tudo certo, estaria se você não houvesse "esquecido" de assinar a sua consulta. Leia, por obséquio, as instruções que se encontram no pé desta coluna e proceda tal qual elas observam.

SILESIA (Botafogo) — Tudo indica que sim. Aconselho-a, apenas a que combata a sua timidez e dispersividade, coisas da vacilação que a domina, tôda a vez que pretende tomar decisões de certa monta. O resto será ouro sôbre azul. Parabens.

MURILINHO (Lapa) — Faça o mesmo que Goiano para ganhar tempo. O cupão só não adianta. Aguardarei a sua volta, com muita simpatia.

BONECA PESAROSA (Nova Iguaçu) — A respeito de sua saúde, você estará sujeita a sofrer das glândulas, ciática, perturbações e reumatismo. Quanto à sua segunda pergunta, precisa ser mais objetiva.

CARMELINDA (Niterói) — Questão de prudência, minha filha. Usando o cérebro, agindo diplomaticamente, sabendo conduzir os acontecimentos com bom senso, ou melhor, deixando-se levar por êles, alcançarão a sua pretenção. Amarelo, azul e carmin, são as suas côres favoráveis.

FLOR DE SEDA (Madureira) — Não é o seu nome o que interessa. Preciso de sua assinatura. Vide Goiano.

BABA (Madureira) — Faça o mesmo que Flor de Seda, já que incidiu no mesmo êrro.

TRISTE (Madureira) — Fazendo parte do "trio" você foi mais ajuizada e precavida. Casará. Os astros silenciando quanto às demais perguntas, advertem que deve procurar para companheiro, um indivíduo que seja prático e tenha certa estabilidade financeira. Está dependendo de você. Se estudar não tenha dúvida, que será promovida de série.

MEDITADORA (Cosme Velho) — Cuidado com a dispersão de fôrças. As enfermidades a que estará sujeita são: sistema nervoso, reumatismo das pernas e afecção glandulares. Sagitariana. Caráter intuitivo e realizador. Prudente e inteligente, ama as artes, tendo grande inclinação para o altruismo. Todos os tons suaves lhe são favoráveis.

COLABORADOR (Todos os Santos) — Você teria colaborado se não escrevesse dos dois lados do papel. Da maneira como o fêz, apenas prejudicou a sua consulta. Vide Goiano.

PLENITUDE (Leme) — Nenhuma oportunidade será provável até o fim da semana. Entretanto, os frutos colhidos serão vigorantes. Não custa ter, pois, um pouquinho mais de paciência. Quem não espera... desespera.

N. B. — Solicitamos aos nossos estimados consulentes a fineza de formularem suas consultas por escrito à tinta, assinando-as e preenchendo o cupão com tôda a clareza. Esclarecemos que o nosso estudo é feito à base de grafologia e não de grafopsicologia. Daí a necessidade da assinatura. Outrossim, não mandem dinheiro nem selos. Não escrevam dos dois lados do papel. As respostas são dadas exclusivamente por intermédio de LUTA DEMOCRÁTICA.

NOME ....

ESTADO CIVIL .... DATA DO NASCIMENTO ....

PSEUDONIMO PARA RESPOSTA ....

BAIRRO ....

"PAIXÃO DE GAÚCHO" — Carmen Jóia Morales é a "estrêla" de "Paixão de Gaúcho", filme a ser lançado brevemente no mercado pela Columbia. Trata-se de uma produção da Cinematográfica Brasil Filmes S.A. A moça, pelo que se vê na foto, é bonita e não despertará paixão apenas no público gaúcho.

DIÁLOGOS nas RUAS...

— De quantos paus se faz uma jangada?
— Conforme a jangada. A em que embarcou o Jotaká é feita de quatro — mundo, diabo, carne e Jango...
E' capaz de não aguentar um temporal, mesmo amarrada ao tripé...

* * *

— Desta vez teremos reforma eleitoral com retrato e sem estampilha...
Repito que quem se elegeu pela fraude e pela corrução envidará esforços para que permaneça o aleijão atual, mormente depois que o Antonio Horácio retirou seu projeto usurpador de mandatos.

* * *

— A onda de crimes em todos os recantos da cidad.e retrata a época.
— Calcule quando a fome pronunciar-se em todo o seu horror com a desmoralização absoluta do cruzeiro!
— O Alkmim terá de assumir a direção de muitas Penitenciárias, nos moldes da de Neves, na qual granjeou renome de economista e financista...

* * *

— Quando a capital for para o carrascal de Goiás, qual será a serventia dos palácios ministeriais e do Catete?
— O da Educação passará a ser um pombal e o da Agricultura, uma grande quitanda.
— Se assim fôr, o da Viação, uma estação rodoviária e o Itamarati um clube carnavalesco.
— Temo que o da Fazenda vire "fortaleza de bicho"...

* * *

— O Alzirante voltou com os quadris mais volumosos.
— Em virtude do vidão que desfruta na terra de Tio Sam — Negócios magníficos permitem que ingira os mais requintados acepipes e sorva os melhores vinhos. Tem de ficar cevado...

* * *

— O Jotaká voltará a Fernando de Noronha. Como telegrafista que foi, ficou encantado com as manobras dos teleguiados.
— Avise-me com antecedência. Deixarei o Rio no mesmo dia. E' capaz o morsista de despachar um em direção à nossa cidade para destruí-la de uma vez e justificar a fantasmagoria de Brasília!...

* * *

— Não há mal que sempre dure, nem bem que nunca se acabe. Esse axioma é desmentido pela vitaliciedade do Vieira de Melo na liderança da maioria.
— Trata-se de uma exceção, porque:
Saem gafes a granel
Dos bestuntos "Pitombais"
E sai a pedra do anel,
Só tu, Vieira, não sais!

GOVÊRNO DELINQUENTE

ACOMPANHADO de um cartão do sr. José Maria Alkmim, recebemos, há mais de um mês, impresso, o relatório da Contadoria Geral da República, sôbre o ano financeiro de 1956, primeiro do govêrno do sr. Juscelino Kubitschek de Oliveira.

Comentamos então, destas colunas, a situação vergonhosa desenhada por êsse relatório. Tornamos público que essa exposição, com fé pública, apresentara dados que incriminavam a Presidência da República e todos os Ministérios.

Cêrca de 8 bilhões de cruzeiros, naquele exercício, foram despendidos com despesas não autorizadas pelo orçamento votado pelo Congresso Nacional e cobriram despesas que ultdapassaram as verbas orçamentárias e para as quais não foram solicitados suprimentos ao Poder Legislativo, segundo preceitua a legislação em vigor.

O govêrno, ferindo a Constituição e violando o Código de Contabilidade, desmandou-se em gastos excessivos e realizou despesas não votadas pelo poder competente.

Cobrira, decerto, êsses desperdícios com o desvio criminoso dos ágios do confisco cambial e com os jatos não menos criminosos das emissões fiduciárias.

Elevou, contudo, o deficit orçamentário a 32 bilhões de cruzeiros, consoante demonstrou o referido relatório.

Nossos comentários não sofreram quaisquer contestações dos detentores do poder!

Justificar não podiam o crime em que incorreram. Buscaram no silêncio que o tempo apagasse a grave acusação que transmitimos, em maio, aos nossos leitores, acreditando que os fiscais do orçamento e de sua execução promovessem a responsabilidade dos que não tiveram pêjo em urdir e aplicar um orçamento paralelo ao constitucional.

O maior criminoso foi no entanto o ministro da Fazenda que não podia pagar despesas acima dos quantitativos votados, nem tão pouco despesas não votadas e realizadás discricionàriamente por êle próprio, pelo presidente da República e por todos os outros ministros, assim como pelos Conselhos Nacionais consultivos da Presidência da República.

Surge, agora, no Tribunal de Contas da União a análise dêsse descalabro.

Pelas contas enviadas, aquêle órgão ficalizador ficou inteiramente confirmado o libelo formulado pela Contadoria Geral da República.

Depreende-se que estamos em plena vigência de uma bacanal financeira.

Os dinheiros públicos, esbanjados ao talante do govêrno oriundo da fraude e da corrução.

Cêrca de 1 bilhão de cruzeiros, ilegalmente, empregou o Ministério da Viação em Minas Gerais, premiando os apoios eleitorais dados ao sr. Juscelino Kubitschek.

Salvo nas ditaduras, nunca uma anarquia dessa ordem foi verificada na história das Nações.

Se em 1956 a bambochata financeira atingiu as raias da irresponsabilidade, o que não estará acontecendo no exercício corrente em que a vida do país está sendo sacrificada para que a posteridade renda homenagem ao responsável maior por essa orgia criminosa, como construtor da nova capital!

E o Congresso?

Aprovará as pecaminosas e desregradas contas do presidente da República ou cumprirá o dever de puni-lo criminalmente?

O libelo é gravíssimo e a Nação estarrecida repele a expectativa de impunidade!

TENÓRIO CAVALCANTI

RONDA POLÍTICA

O "PATHOS"...

Fazia o Raimundo Padilha erudito discurso sobre as teorias economicas e financeiras com o intuito de demonstrar que os nossos dirigentes vivem a ruminar idéias velhas, gastas, desprezadas pelos povos mais cultos.

E indagava:

— Que temos feito em favor do consumidor, do homem que consome? Uma economia é feita para o consumo.

E citou Henry de Manor, recomendando aos deputados a leitura da sua obra "A era das massas", frisando:

— "A era das massas", ou seja, no sentido de que essa economia é patológica; existe um "pathos" econômico, produto dessa concepção refalsada.

O Chico Machdo, que acompanhava atentamente a dissertação, comentou com o jornalista Domingos Barroso:

— Patos? Realmente, essa gente inventa teorias e mais teorias, mas quem paga o pato é sempre o povo...

O jornalista, especialista em radicais gregos, quase tombou duro... doente mesmo...

CORAGEM...

O supermilionário João Abdala pigarreou, olhou so. branceiro para o plenário, sacou umas lauda, datilografadas, alisou-as como quem acaricia notas de banco, e desatou o verbo. Era um elogio rasgado aos dirigentes do Banco do Brasil. Elogio sem rebuços, êsses que encabulam aos próprios engrossados. O cônego Fonseca e Silva bateu palmas. E entrou também com suas louvaminhas. Não podia perder para o Abdala. Isso é que não. Tão desabrido foi o cônego nos ditirambos que o próprio Abdala se assustou, dizendo-lhe:

— Agradeço a colaboração desassombrada de V. Excia. cuja coragem...

Alguém riu alto. Riu e gritou do fundo do plenário:

— Realmente, é preciso ter muita coragem!...

TUTTA BUONA GENTE...

O José Talarcico outro dia surpreendeu a Câmara com a declaração de que "até hoje está montada na Prefeitura a máquina da UDN". Queria com isso significar que se o embaixador Negrão de Lima nada realiza é porque os udenistas do govêrno municipal não deixam...

E' óbvio que uma hilariante afirmação dessa ordem não poderia passar sem um reparo. E coube ao Frota Aguiar indagar quais os elementos dessa máquina, quando até agora só sabia da existência da máquina do PTB.

— Será udenista o doutor José Romero? Será udenista o doutor Nilo Romero? Será udenista...

E foi por aí em fora o Frota, citando um a um os nomes de todos os secretários, inclusive o do Tedim Barreto aquele que, segundo dizem os ambulantes, só recebe ordens do Nonô (almirante Augusto do Amaral Peixóto), e ignora o Negrão.

O Talarico, sem ter como transformar os petebistas do govêrno em udenistas, liquidou com a história balbuciando:

— Tutta buona gente...

"LUTA" UNIVERSITÁRIA

DARIO ALMEIDA

UNIVERSIDADE DO PARÁ

Já tivemos oportunidade de manifestar o nosso desagrado pela federalização do ensino superior, ato que beneficia mais os corpos docente e administrativo do que o discente, mais necessitado.

E que êsse pessoal não muda o seu padrão de vida para beneficiar o ensino; tudo continua como antes, ou pior. Uns deixam de dar aula, por já haverem caído na compulsória; outros que vão acumular, se vêem obrigados a aguardar que seja ouvida a Comissão de Acumulação sôbre sua situação.

Já quando da federalização da Universidade de Minas Gerais, ao serem arrolados os seus bens, verificou-se que quase a totalidade de seus móveis e utensílios eram imprestáveis, daí o pedido de **socorro urgente** endereçado ao Govêrno. E o pessoal em grande parte só se aproveitou da generosa aposentadoria do Govêrno Federal.

E outras mais?

Isto não obstante, acaba o sr. Presidente da República de sancionar a Lei 3.191, no "Diário Oficial" de 2 do mês em curso, criando a Universidade do Pará, com os seguintes estabelecimentos:

a) Faculdade de Medicina e Cirurgia;
b) Faculdade de Direito;
c) Faculdade de Farmácia;
d) Faculdade de Odontologia;
e) Faculdade de Filosofia, Ciência e Letras;
f) Faculdade de Ciências Econômicas;
g) Escola de Engenharia.

Dêsses estabelecimentos já se encontram federalizados os dos itens A, B e C, e os demais se-lo-ão quando "efetivada a transferência mencionada no art. 4.º" que diz:

"Independente de qualquer indenização, são incorporados ao patrimônio da Universidade, mediante escritura pública, todos os bens móveis e direitos ora na posse ou utilizados pela Escola de Engenharia e pela Faculdade de Odontologia..."

E os bens dos demais estabelecimentos que a lei não regulou?

SITIOS E GRANJAS CR$ 150,00 MENSAL

Areas planas 20 x 50 (1.000 m²), vendo ótima, própria para residência, chácara, granjas e sitios; local maravilhoso, de clima excelente. Cr$ 15.000,00 e apenas Cr$ 150,00 mensal. — Tem condução de trem e onibus diretamente do Rio e Niterói, passando dentro do loteamento. VER PARA CRER. Informações: Av. Ro Branco, 9 - 3.º - Sala 352 — Fone: 43-7270, Sr. Santiago.

"FLASHES" DE CAXIAS

Dizem que o Chico virou pau-de-sebo.

Magro, alto, erecto e escorregadio para alguns, para outros é assás accessível. Assim é que alguns já conseguiram chegar-lhe ao tópo e sacar-lhe a nota sem esfolar a barriga.

Agora, por ocasiã, das festas juninas, a acorrência é maior ao velho pau-de-sebo. Com o topete embandeirado, flamando ao vento, o Chico não prevê o bruto tombo que o espera.

Acontece que, enquanto uns chegam ao cimo, outros permanecem por baixo a destruir-lhe a base com o serrote das ambições, que, no movimento de vai-vem, já transpôs a casca e atingiu o cerne.

O Birola, como bom lenhador, começou a dar seus golpes.

O crônico futuro-genro, o noivo, como dizem, agora é quem dá a festa e, ao mesmo tempo, quem mais tira lenha para a sua fogueira.

Ninguém pode aproximar-se do prefeito, sem levar vantagens ao noivo.

Tombado o pau ficará o cêpo, onde qualquer viandante fàcilmente, experimentará a lâmina do seu machado. O primeiro treino foi dado, na última sessão da Câmara Municipal...

Dizem que o governador não incluiu o Chico na lista dos seus candidatos. Isto criou uma celeuma no PSD caxiense.

Com visível má-vontade está o prefeito cumprindo o acôrdo feito com Nova Iguaçu. Quem não vai gostar do desenlace é o Peixoto Filho, candidato a deputado estadual do Davi. Já notaram os leitores que o Chico já deu até para fumar charutos? Charutos do tipo sociais-progressistas, como o Peixoto? O Davi, que nada fazia na Prefeitura, continua nada fazendo e, o que é pior, teve aumentada a sua sinecura, recebendo, antecipadamente, o produto da provável barganha da sua legenda.

O Chico, ao que tudo indica, já rodou do PSD. E o Peixoto, que antes babava as baganas dos charutos, morde-se e mastiga-as, raivosamente, na expectativa de ser trocado pelo novo candidato.

O que sabemos, o que é certo, é que as árvores quando tombam, até os repteis que se alimentam de sua seiva, de seus frutos, fogem.

Aproxima-se o cair da noite do govêrno municipal. É regra geral e muito raras são as exceções: quando um govêrno chega ao crepúsculo, seu prestígio está no fim. No caso do nosso bem amado Chico, as sombras da noite já se fazem notar, feias, tristes, decepcionantes e inexoráveis.

E de tudo restará um confôrto. É que o noivo baterá no peito, orgulhoso. Orgulhoso, sim, do papel de govêrno que desempenhou em tôdo êsse drama.

NEM SANCHO, NEM PANÇA

OLHOS-OUVIDOS-NARIZ-GARGANTA
Dr. HENRIQUE BROCHADO
Tratamentos . Operações
RECEITA PARA OCULOS
Av Marechal Floriano, 115 Sob.
(Rua Larga) junto ao Cinema Primor
CLÍNICA POPULAR
CONSULTA 100,00
OPERAÇÕES DESDE 500,00

POLÍTICA NACIONAL

O DEPUTADO ILACIR, DERROTOU, EM BELO HORIZONTE, O GRUPO DE JOÃO GOULART

José Américo Vai Voltar à Política Nacional — Ademar Será Candidato a Governador de S. Paulo — Juscelino na Capital Bandeirante

Por 170 votos a 11, o deputado Ilacir Pereira Lima derrotou o grupo do PTB de Belo Horizonte, que segue a orientação do sr. João Goulart quando da eleição da expectativa municipal do partido.

Vários incidentes exigiram a presença da Radiopatrulha. Os petebistas liderados pelo sr. José Raimundo tudo fizeram para derrotar o deputado-tecelão, e inclusive extraíram a ata da Executiva Nacional que expulsou Ilacir do PTB. Ilacir, entretanto, lutando contra a influência do próprio vice-presidente da República, deu magnífica demonstração de prestígio, derrotando seus adversários. O que valoriza ainda mais sua vitória é que Ilacir Pereira Lima não compareceu à assembléia.

Juscelino de Oliveira, conhecido "pelego" e delegado do SAPS em Minas, quando entrava na sala da reunião, teve seus passos impedidos por alguns petebistas, e tentou passar mediante empurrões e xingatórios. Não conseguindo seu intento, teve a mesa diretoria de recorrer à polícia, que passou a vigiar o plenário. Entretanto, houve muitas brigas e palavrões.

MAIS DENTRO QUE ANTES

BELO HORIZONTE, 6 (Asapress) — "Estou agora, mais dentro do PTB do que antes jamais estive" — disse-nos o deputado Ilacir Pereira, a respeito das notícias que o davam como expulso do seio da agremiação trabalhista.

Como se sabe, o deputado em tela está liderando forte grupo no PTB mineiro, seu principal reduto político no partido. Apesar de conservar-se foram das deliberações da política municipal da agremiação, o parlamentar petebista está conseguindo sucessivas vitórias nos núcleos distritais do PTB, tendo mesmo colocado na direção das executivas daqueles núcleos elementos de sua inteira confiança.

O principal argumento dos que são contrários ao sr. Ilacir Pereira Lima é de que êle não mais pertence aos quadros do partido, por isso que não pode tomar parte de qualquer deliberação política da agremiação.

E, à vista dessa situação os opositores ao citado deputado interpuseram junto da Executiva estadual recurso prévio, a fim de impedir a continuidade de sua ascendência sôbre seus liderados.

Conhecendo assim, de antemão, o principal argumento dos seus adversários, êle não compareceu, sequer a uma reunião dos diretores distritais do PTB, apesar de ser o presidente da Executiva municipal da agremiação.

DIPLOMAÇÃO DOS ELEITOS NO MARANHÃO

SÃO LUIS, 6 (Asapress) — Os srs. José Matos Carvalho e Alexandre Costa, eleitos governador e vice-governador, respectivamente, pela legenda do PSD, embora o último já esteja militando, serão diplomados pelo Tribunal Regional Eleitoral, na próxima segunda-feira.

NÃO CONCEDERAM CERTIDÕES

SÃO LUIS, 6 (Asapress) — Até o momento o presidente do T.R.E. e o presidente da Comissão Apuradora não concederam certidões de votações completas, obtidas pelos candidatos ao cargo de governador e vice-governador, requeridas pelo sr. Alexandre Costa, que alega haver fraude na contagem de votos.

ELEIÇÕES FRAUDULENTAS

SÃO LUÍS, 6 (Asapress) — O sr. Alexandre Costa declarou à nossa reportagem que, considera fraudulenta a eleição do sr. Matos Carvalho para o govêrno do Estado e a sua própria eleição para o cargo de vice-governador.

JOSÉ AMÉRICO VAI VOLTAR À POLÍTICA NACIONAL

JOÃO PESSOA, 6 (Asapress) — Chegou um emissário do sr. Ademar de Barros, trazendo uma carta-convite, para o sr. José Américo retornar à política nacional, oferecendo-se a êle,

(Conclui na 4ª pág.)

ESCRITORES NA BERLINDA

Hélio Pólvora

"LOUCOS, POETAS, AMANTES"

Fica-se a pensar, após a leitura de "Loucos, Poetas, Amantes" (romance — Livraria São José, 1957, 293 pgs.), na resposta a esta indagação: Quantos escritores de talento como Geraldo Santos continuam desconhecidos pelo país afora, à espera de uma oportunidade para desempoeirar os originais e entregá-los ao editor?

Existirão muitos jovens nestas condições, com um romance ou uma coleção de contos já preparados. Sendo autores, falta-lhes serenidade emocional para julgar do mérito do trabalho. Crêem e descrêem. Sem coragem de romper as barreiras antepostas a qualquer autor novo, quer pelas casas editôras quer pelos que dirigem revistas ou suplementos literários estiolam-se na sua solidão, matam o estímulo no anonimato.

É típico o que aconteceu a Graciliano Ramos. Tinha um romance pronto, que não se animava a publicar, isto aos quarenta anos de idade, quando era prefeito de uma cidade alagoana. A prosa de um dos seus relatórios à administração central do Estado caiu nas mãos de Augusto Frederico Schmidth, na época editor. O poeta há de ter pensado com os seus botões: "Êste sujeito deve ter um livro na gaveta". E tinha mesmo: era o gostoso "Caetés". Em artigos diários num vespertino desta cidade, Marques Rebelo contou, por ocasião da morte do romancista alagoano, os detalhes de sua descoberta literária.

Eis porque são importantes os concursos de quando em quando instituídos, como êste Prêmio Orlando Dantas, patrocinado pelo "Diário de Notícias". Em 1956, laurearam-se Heloneida Studart, com "Dize-me Teu Nome", e João Uchoa Cavalcanti Neto, autor de "João", ambos romances. Êste ano, outro valor indiscutível foi conquistado, pelo mesmo concurso, para a novelística moderna brasileira. É o caso de Geraldo Santos com o "Loucos, Poetas, Amantes". Basta dizer-se que o romance passou pela crítica de Tristão de Ataíde, Afrânio Coutinho e Temístocles Linhares, para se ter uma idéia do seu valor.

Caminha a ficção brasileira para uma universalização de perspectiva cada vez maior. Nos romances ditos regionais, já se sente a preocupação de utilizar a paisagem e os costumes como pano de fundo para a fixação da conduta humana. Explicar o homem — eis o que se busca. A paisagem existe em função dos seus habitantes, que preponderam sôbre o meio, robustecendo o drama de elementos universais. Dois horizontes se abrem: as florestas de cimento-armado a que aludiu um escritor português de visita a Nova Iorque, quase sempre plantadas à beira-mar; e as "towns" espalhadas pelo interior. Nessas existem apequenados pelo "círculo de giz", como a concha encerra o mar, os mesmos problemas dos grandes aglomerados humanos, exigindo, porém, distinta forma de tratamento. No fundo, as perguntas que são as mesmas, estatem-se como aves feridas contra os flancos da esfinge: Para onde vamos?

O fenômeno da desumanização crescente do homem avulta, sobretudo, nas grandes aldeias dos arranha-céus. Milhões de habitantes lutando pela sobrevivência diária já não encontram tempo para o sonho. Milhares de carros nas ruas assinalam o galope do progresso. As fábricas aplaudem. O contemplativismo cede lugar ao "gold rush". Amor é artigo barato de fácil procura e fácil obtenção. Dentro do mundo mecanizado, o homem se comporta como "robot". Nunca a humanidade foi tão materialista e a razão triunfou sôbre o coração, em que pesem os usuais protestos de solidariedade humana. Os loucos, poetas e amantes a que se refere Geraldo Santos isolam-se, portanto, da vida sem sentido, nas suas tôrres de marfim. As evasões da realidade grosseira processam-se nos bares, na madrugada das ruas de São Paulo ou no atelê de André, ouvindo a música religiosa de Palestrina.

Nestes aspectos de ansiosa procura de orientação na vida, o romance do escritor paulista aproxima-se de "O Encontro Marcado", do sr. Fernando Sabino. Os mesmos rapazes intelectualizados buscam uma definição que os deixe em paz consigo próprios. Entre o Comendador endinheirado, futuro sógro, e o sentimento de André pela sua Estefânia humilde ergue-se sua arte — a pintura; Jim Madeira anuncia romances jamais iniciados e esbanja inteligência pelos bares; o enigmático Ienig entrega-se à morfina; Vinius transforma-se em um desumano "business man" e anda ao volante de um carro de luxo, gordo e bem alimentado, esquecido da literatura; Eugène bate fotografias comerciais e sonha com Paris.

São Paulo, a metrópole borbulhante, está no romance, num retrato de corpo inteiro. A preocupação panorâmica de Geraldo Santos levou-o ao recurso dos "itens" que intercala no curso natural da narrativa, do meio para o fim, quando André vara a noite no "bas-fond", à procura do pai roubado pela amante. Aparecem nestes instantâneos descritivos as menores manifestações de vida da cidade noturna; no fim, as peças se ajustam e tem-se a visão completa do monstro de cimento-armado, a ressonar espalhado sôbre o planalto.

O tempo do romance é utilizado com sabedoria por Geraldo Santos penetrado do sentimento cósmico de nada esquecer, de estar em todos os lugares, de participar de todos os dramas. Fêz romance moderno o detentor do Prêmio Orlando Dantas. As licenciosidades que comete em matéria de estilo fazem a prosa alinhavada, as palavras brotando aos atropêlos, querendo ser mais rápidas do que o pensamento que as dita. Mas quando quer trabalhar o texto oferece instantes de pura poesia — uma poesia que é, sobretudo, transfiguração da realidade. São atrevidas as descrições dos encontros amorosos entre André e Estefânia à maneira de D. H. Lawrence no seu célebre "Lady Chatterley's Lover", mas a significação transcendental que imprime ao amor apaga qualquer impressão duvidosa que porventura se possa formular. São Paulo ganhou, em suma, um romancista; e é de pasmar que seja êste um livro de estréia. Geraldo Santos carrega sôbre os ombros grande responsabilidade para o futuro.

(Para remessa de livros: Rua República do Perú, 250 — apartamento 405).

DA BANCADA DE IMPRENSA, escreve, JAIR MARTINS, o Índio

OS PREÇOS BAIXARAM?... POIS SIM!

O simpático coronel Frederico Mindelo é um bom moço, honesto cheio de boas intenções, mas, positivamente, é um ingênuo no trato com os tubarões. Deixa-se embalar pela manhã e "conversa mole" pra preguiça mudar de galho de açougueiros, quitandeiros prósperos e abastados sangue-sugas das magras economias domésticas das infelizes donas de casa, que já não mais acreditam no sorriso jovial e na simpatia contagiante do ilustre e guapo militar.

Os açougueiros então, primam pela falta de cumprimento à palavra empenhada ao nosso bom Mindelo. O convênio assinado pelos cevados magarefes cariocas com o bondoso Presidente dêsse macio colchão de molas que se chama COFAP, pelo qual comprometiam-se a não vender carne sem osso acima de quarenta e quatro cruzeiros, caiu em exercício findo. A rapina desavida, o roubo sem entranhas e os assaltos mais audaciosos são levados a efeito às escancaras, no chanfro das "autoridades competentes" e acompanhados dos mais pesados insultos às empregadas e donas de casa.

Um dos mais perniciosos exploradores da bolsa do povo, é o açougue instalado na Rua Barata Ribeiro esquina de Santa Clara, em Copacabana. Cobra o preço que quer, diz os desaforos que lhe dá na telha e manda "para o diabo que carregue" humildes serviçais que, como a nossa, ousam solicitar-lhe deferimento para "dois quilos de alcatra, segundo pêso". Os mercadinhos da zona Sul, fazem o que querem. Vendem o que desejam. Enquanto isso os "pobres" fiscais fiscalizam, nas calçadas, as bamboleantes sereias que rebolam suas "virtudes" e seus "documentos" pelas esburacadas artérias da "princezinha do mar".

Já agora, volta o coronel Mindélo a anunciar, através de seus arautos, que "houve uma baixa geral nos preços de alguns gêneros alimentícios". Com grande estardalhaço, trombeteiam os "corneteiros" adidos ao gabinete do querido Frederico que "o ôvo caiu de preço". Ora, sebo, que grande novidade! Pois, não estamos em plena safra?

Mas, mesmo assim a tabela em alguns estabelecimentos — a maioria — continua acusando Alk$ 38,00 e até — vide mercadinhos populares e supermercados — Alk$ 42,00 a dúzia dos espasmos anais das galináceas. Apesar da superprodução. Os demais produtos continuam a preços de joalheria. Pairam pelas alturas fazendo concorrência aos teleguiados russos, ingleses e americanos. Estão tabelados, mas, como sempre, as tabelas da COFAP, não são obedecidas.

O coronel Mondelo afirmou que o arroz está custando Alk$ 16,50; o bacalhau caiu para cinquenta e sete alkmins (alk$ 57,00), a banha para alk 48,00 à batata inglêsa para dez alkmins e cinquenta tanceredos (Alk$ 10,50); a cebola para Alk$ 10,00; a farinha de mandioca para Alk$ 11,00; o feijão prêto para Alk$ 14,00 e a manteiga para Alk$ 80,00. O café baixou de Alk$ 60,00 para Alk$ 59,70!!!

Será mesmo que estamos vivendo no Rio de Janeiro, com tais preços?. Positivamente o simpático coronel está sonâmbulo. As donas de casa, que diàriamente vão ao armazém e é escorchada pelos cínicos e vorazes ladrões que infestam o comércio da alcaidaria do dr. Chico Negrão, estão em melhores condições de dizer que a COFAP está fixando tabelas para o mundo da lua, para os marcianos ou para os espíritos que ainda não se libertaram das belezas e misérias terrenas.

São tão desrespeitadas as tabelas do "órgão controlador," que os tubarões já nem procuram esconder os preços, anotando nos anúncios das portas e vitrinas de suas lojas, o preço da fraude, do roubo, da exploração.

Já não têm o cuidado de expor os preços de tabela para, cobrar "por fora" o preço da rapina. Existe alguém, nesta terra, que compre manteiga, de primeira qualidade, a oitenta alkmins (Alk$ 80,00) o quilo, como determina a tabela. Onde?

Por favor, trabalhador amigo, se você souber mande-nos o endereço. Também queremos fazer economia. Mas, o arroz a Alk$ 16,00 o quilo. Só mesmo o quebradinho do Maranhão. Arroz, de primeira, por Alk$ 16,00 só há vinte anos atrás.

Se houve baixa em algum produto, ignoramos inteiramente. Será que foi no papel sanitário.

Evidentemente, quando o govêrno intervém no mercado e faz saturação, é lógico que haja baixa. Mas, sendo ela de natureza artificial, logo depois vem a alta. E, normalmente, a alta, como reflexo, ultrapassa o limite anterior. O céu, no caso, não é o limite!

O que falta, pois, é planejamento racional para distribuição de gêneros, de modo a que o mercado fique, sempre, suficientemente abastecido para evitar a nestidade à maioria dos fiscalação. Falta fiscalização, honestidade à maioria dos fiscais — há poucas exceções! — Falta é cadeia, é pau no lombo gordo dos negociantes inescrupulosos e ladravazes.

Os preços da COFAP, na tabela ou nas barracas, não são reguladores do mercado. As barracas são insuficientes, não havendo, pois, capacidade de abastecimento.

Ou se faz um planejamento racional, com distribuição permanente, entrando a COFAP como poder moderador ou então continuaremos roubados, sangrados e imolados no cêpo dos açougueiros, nos balcões de quitandas armazéns, nas barracas dos feirantes e nas vitrinas dos supermercados. As tabelas servirão, como até aqui, para tapear os otários como o povo e ingênuos como o simpático coronel Frederico Mindelo.

Aliás, a COFAP contraria o que, há dois mil anos pregava Jesus Cristo, quando convocou a humanidade e lhe serviu o seu pão dizendo: "comei, bebei..., o resto nada vale".

Perdão Senhor, mas... com a COFAP, não é possível!

O povo não come, nem bebe. A COFAP — isto é, o resto — nada vale!

CINEMA

Clóvis de Castro

"BATALHA" NO PALÁCIO DO CATETE

A ORGANIZAÇÃO RANK foi distinguida com o convite para exibir no Palácio do Catete o seu filme "A Batalha do Rio da Prata", ocasião em que se fêz a foto acima, quando Mr. E. J. Cowan, diretor-geral da Rank no Brasil, acompanhado de Júlio de Queirós, diretor de publicidade da emprêsa do "Homem do Gango", fazia entrega a d. Sara Kubitschek e suas gentis filhas e sobrinhas, dos artísticos albuns vindos diretamente de Londres, com as fotos especialmente autografadas dos principais astros dos estúdios de Pinewood. "A Batalha do Rio da Prata" vai ser exibida a partir de amanhã, para o público carioca.

VENDO, OUVINDO E CONTANDO

O setor cinematográfico do Museu de Arte Moderna está comemorando o seu segundo aniversário de fundação. Sexta-feira última reuniu os críticos, em suas obras na Praça do Congresso, ocasião em que o sr. Enrique Baez, diretor da United Artists, ofereceu ao sr. Rui Pereira da Silva (grande impulsionador do cineclubismo do Museu) uma coleção de livros e folhetos do cinema americano, desde 1926. Parabéns da coluna de cinema da LUTA a todos os que, de uma forma ou de outra, colaboraram para o engrandecimento do Cinema do Museu, hoje uma realidade e tanto.

* * *

A direção do vespertino "O Globo" está nos convidando para a inauguração do seu auditório (dizem que um primor de ambiente), que terá lugar amanhã, às 21 horas, com a exibição do filme "Guerra e Paz". Durante uma semana, "O Globo" continuará promovendo exibições especiais de filmes inéditos norte-americanos em regozijo pelo evento.

* * *

INFORMA-NOS Henrique Baez, diretor da United Artists, que ainda êste ano teremos a exibição pública do famoso filme "A volta ao mundo em oitenta dias", em que o cômico mexicano Cantinflas dá um verdadeiro "show" de interpretação.

Enrique Baez

MERECE UM PIXE

Reclamam-nos contra o pés, sino estado de coisas em que se encontra a produtora Rio Filmes (que vem de terminar "Maluco por mulheres", sua primeira realização), pois até agora seus principais contratados estão à espera do precioso dinheirinho a que fizeram jús durante as filmagens do filme acima citado. A acusação é frontal contra um ilustre senhor de nome Nilo, de tal, sócio da produção, que, segundo os reclamantes, merece um pixe em regra, salvando-se a responsabilidade do sr. John Edward Botring, também produtor do aludido filme brasileiro estrelado por Conchita Massarenhas, Wilson Grey, Arnaldo Montes e Zé Trindade.

ESCOLHA O SEU PROGRAMA

A INIMIGA, Elisa Cegani e Frank Latimore. As 14 — 16 — 18 — 20 e 22 horas. Proibido até 18 anos. (ART-PALACIO, ESKYES (Tijuca e Méier), NACIONAL, RAMOS, ART-PALACIO (Petrópolis) e PENHA).

ASSASSINOS (reprise). Burt Lancaster e Ava Gardner. As 14 — 16 — 18 — 20 e 22 horas. Proibido até 18 anos. (ODEON, ALASCA, MIRAMAR, AMÉRICA, BOTAFOGO, MADUREIRA, BONSUCESSO e CAPITÓLIO (Petrópolis).

CARTA A UM ASSASSINO, Terry Moore e Robert Beatty. As 14 — 15.40 — 17.20 — 19 — 20.40 e 22.00 horas. Proibido até 14 anos. (ALVORADA, SÃO JOSÉ, RIO BRANCO, CATUMBI e MÉIER).

CAPITÓLIO (Sessões Passatempo) — Desenhos, jornais, comédias, seriado e variedades. A partir das 10 horas.

CINEAC-TRIANON — Desenhos, jornais, comédias, seriado e variedades. A partir das 10 horas.

DOIS DESTINOS SE ENCONTRAM, Cinemascope, Richard Widmark e Jane Greer. As 14 — 16 — 18 — 20 e 22 horas. Proibido até 10 anos. (SÃO LUIS, REX, RIAN, CARIOCA, LEBLON, SANTA ALICE, COLISEU e LEOPOLDINA).

FESTIVAL TOM & JERRY, Cinemascope. As 12 — 14 — 16 — 18 — 20 e 22 horas. Livre. (METROS: Passeio, Tijuca e Copacabana).

LABAREDAS DO INFERNO, Richard Todd e Michael Redgrave. As 12 — 13.40 — 15.20 — 17 — 18.40 — 20.20 e 22 horas. Proibido até 10 anos. (PATHE, PAX, SANTO AFONSO, ENGENHO DE DENTRO, PARAISO, SANTA CECILIA e ORIENTE).

O TESTA DE FERRO, Vistavision, Bob Hope e Eva Marie Saint. As 10 — 12 — 14 — 16 — 18 — 20 e 22 horas. Livre. (PLAZA, ASTORIA, OLINDA, COLONIAL, PRIMOR, MASCOTE, ROIAL, REGENCIA, ROSARIO e SÃO PEDRO).

O CÉU E TESTEMUNHA, Cinemascope, Robert Mitchum e Deborah Kerr. As 12 — 14 — 16 — 18 — 20 e 22 hs. Proibido até 10 anos. (PALACIO, ROXI, MADRI, CENTRAL (Niterói), IMPERATOR, MARACANÃ, MONTE CASTELO e BRAS DE PINA).

OS PODEROSOS TAMBEM CAEM, John Payne e Doe Avedon. As 14 — 15.40 — 17.20 — 19 — 20.40 e 22.20 horas. Proibido até 14 anos. (VITORIA, COPACABANA, PIRAJA, TIJUCA, AVENIDA, MEM DE SÁ e ODEON (Niterói).

MERECE UM PIXE

Começou a Tremedeira

Não trema de frio. Compre agasalhos pelos menores preços em Amaury. Blusões de lã, 2 cores, com Peito de Veludo, Cr$ 280,00. Pulover a Cr$ 500,00, Cr$ 600.00 e Cr$ 700,00, numa enorme e espetacular variedade. Rua da Alfândega, 318, 1.º andar. — Rua Vinte de Abril, 7. Rua José Mauricio, 286-A, na Penha e Av. Nilo Peçanha, 276 Caxias. Estado do Rio.

CERTIDÕES PERDIDAS

Perdeu duas certidões de idade, quando fazia entregas nas Ruas Conde de Bonfim, Júlio do Carmo e Primeiro de Março, o sr. José Francisco da Fonseca, que pede à pessoa que as encontrou o obséquio de entregá-las a D. Noémia Lima, à Rua [illegible], sem número, Rocha Miranda.

Dr. José de Albuquerque

Membro efetivo da Sociedade de Sexologia de Paris

DOENÇAS SEXUAIS DO HOMEM

R. do Rosário 98, de 13 às 18 hs

Exaltada a "Capoeiragem" no III Congresso Brasileiro de Folclóre

Reunido na Cidade do Salvador o III Congresso Brasileiro — Demonstrações do Jôgo da "Capoeira" ao Som do "Birimbau"

No extenso programa elaborado para o II Congresso Brasileiro de Folclore que ora se realiza na cidade de Salvador, na Bahia, foi incluída uma demonstração de capoeiragem a difícil arte de defesa pessoal. Segundo Pandiá Calogeras a capoeiragem como motivo musical teve sua origem marcada por um fato pitoresco. Ao tempo do reinado, os "cabras" que atacavam a guarda imperial, serviam-se de seus perigosos "rabos de arraia" e outros golpes famosos. Todavia, durante o dia, enquanto ensaiavam e se adestravam, faziam-se acompanhar dos birimbaus que marcavam a cadência no ritmo dos pandeiros. Transformavam assim seus treinos em danças regionais para não despertarem suspeitas. Ficou marcada assim a inclusão da "capoeiragem" no folclore brasileiro. Ontem foram homenageados os folcloristas baianos Antino Viana e Anísio Melhor. À tarde os congressistas almoçaram num ambiente da maior cordialidade na Lagoa de Abaeté próximos à Praia do Itapoã. Após o almôço foi feita uma visita a Basílica do Bonfim.

A Reitoria da Universidade distribuiu entre os congressistas um disco gravado com música da capoeiragem, além de várias publicações do Govêrno estadual, da Prefeitura e da Editora Progresso sôbre as reminiscências e tradições da "Boa Terra".

RÁDIO E TV

(CATÃO)

ENCABULADOR

Ontem, durante a irradiação do seu programa, Hélio Ricardo, simpático animador do "Variedades" que a Radio Mauá leva ao ar todo sábado das 12 às 15 horas, estêve, como nunca gaiato. Por diversas vêzes encabulou os candidatos aos prêmiozinhos mixórdias que costuma distribuir. Estranhamos a conduta daquele correto locutor que prima sempre em se apresentar com polidez e simpatia. Vamos acertar melhor "seu" Hélio Ricardo ou nós pediremos demissão do seu fã-clube.

CORRESPONDENCIA

Carta de Marli Monteiro (Vila da Penha). Disse que viu o Catão na televisão, que gostou etc. e. me pergunta se os desenhos da série "Os Amôres de Lampião" são realmente feitos aqui na LUTA. Claro, Marli. O Eduardo é um bamba no desenho. Em vinte minutos o rapaz pinta qualquer retrato do Virgulino. Se duvida, apareça aqui qualquer dia para ver. Quanto às "críticas" que você se oferece para fazer, sôbre rádio e televisão, pode mandar que nós teremos muito prazer em publicá-las, desde que pequenas e razoáveis. Volte sempre Marli e muito obrigado.

PRODUTOR REVELAÇÃO

Nelson Batinga vem produzindo com sucesso vários programas para a Rádio Mauá. Acostumado a lidar com produções radiofônicas, o Batinga está brilhando no "Variedades Hélio Ricardo". Muito bem, Nelson. Para frente, custe o que custar!

O "NOVE EM QUADRÃO"

Aos trancos e barrancos a música popular brasileira vem se aguentando ante a inflação de boleros que nos castiga no momento. Alguns compositores lutam ainda em prol do conservatismo, da preservação e sobrevivência dos nossos ritmos populares.

Edmundo de Andrade é um bravo compositor pernambucano que entrou no rol dos que lutam pelo nosso folclore. Compôs o "Nove em quadrão" que, no seu desenrolar revela ao ouvinte um dos mais bonitos "côcos" do nordeste: — o côco de obrigação. O "côco de obrigação" tão pouco conhecido aqui no Rio, difere muito do "martelo agalopado" que o Almirante costuma apresentar nos seus programas com a participação de cantadores autênticos. O "côco de obrigação" explora os vários aspectos da vida, costumes e tradições nordestinas, sugerindo ao final de cada verso uma letra para servir de "quadrão". Um dos cantadores aceita então o desafio e fica na "obrigação" de responder nove palavras na letra sugerida, rimando-as. Como se vê, um ritmo e categoria de cântico popular que exige muita inteligência e presença de espírito da parte dos cantadores. É uma pena que a gravação tenha sido feita por um cantor desconhecido e... ruim. Chamamos a atenção, portanto, dos produtores Almirante e Flávio Cavalcanti para a gravação do "Nove em quadrão" de Edmundo de Andrade, gravação Odeon, voz de Sussú. O motivo do côco de obrigação sòmente já justificaria a inclusão da música nos programas "Recolhendo o Folclore" ou "Reportagem Musical".

QUE MENTIRA!

Li na "Revista do Rádio" que a Zezé Gonzaga, dia tal, às tantas horas da noite, estava com um guapo rapaz no Cineac.

Que mentira. Pois se eu nem saí de casa naquele dia!

POLITICA NACIONAL

(Conclusão da 3.ª pág.)

a direção do PSP, e possivelmente a senatoria, além das perspectivas de candidatura à vice-presidência da República.

O emissário Josélio Gondim, manteve uma ligeira conferência, com o sr. José Américo, regressando depois, levando a resposta.

Diz-se que os meios políticos, daquele líder, responderam ao sr. Ademar de Barros, manifestando-se, pela criação de um novo Partido da esquerda, com base num programa mais realista, e de forma a ter um caráter personalista, que reprima o populismo atual.

Todavia, não se sente desinteressado o sr. José Américo, pelo convite, pois o mesmo, será candidato a senatoria lançado pelos Libertadores, conforme declaração feita pelo ex-senador.

DESMENTE OS RUMORES

S. PAULO, 6 — (ASAPRESS) — O sr. Araripe Serpa, que deverá ser substituído na liderança do bloco governista, desmentiu os rumores sôbre seu rompimento com o governador Jânio Quadros.

DOIS COMICIOS

S. PAULO, 6 — (ASAPRESS — A UDN promoverá hoje, nesta capital dois comícios, um no bairro do Butantã, e outro na Lapa. O primeiro, às 18 horas, o segundo às 20 horas. A ambos estão presentes o deputado Carlos Lacerda e o senador Jurací Magalhães.

ADHEMAR SERA' MESMO CANDIDATO

S. PAULO, 6 — (ASAPRESS) — Em declaração à nossa reportagem, o deputado Di Ciero líder do PSP na Assembléia Legislativa do Estado, manifestou a convicção de que, o sr. Adhemar de Barros será mesmo candidatado ao govêrno do Estado, nas próximas eleições.

JUSCELINO DIA 9 EM S. PAULO

S. PAULO, 6 — (ASAPRESS) — Informa o chefe do cerimonial de Assembléia Legislativa que, o presidente Juscelino Kubitschek chegará a esta capital, no próximo dia 9, às 12,30 horas, seguindo imediatamente para a Assembléia Legislativa, e ali em sessão solene que se realizará em comemoração ao primeiro aniversário da promulgação da Constituição de 1947, terá oportunidade de pronunciar importante discurso. Depois o chefe da Nação seguirá para os Campos Elísios onde almoçará em companhia das altas autoridades civis militares.

JANICE DE OLIVEIRA e OTAVIO ROSA BORGES, em um dos grandes momentos de "Bodas de Sangue", que o Teatro de Amadores de Pernambuco está apresentando com sucesso no Teatro Dulcina. Hoje êsse espetáculo estará em cena em vesperal às 16 horas e em sessão noturna às 21 horas.

ESTÁ DOENTE?

NÃO TEM MELHORA? Deseja uma consulta espiritualista? Escreva dizendo o que sente, para o CENTRO ESPIRITA SÃO MIGUEL, RUA BELA N. 313, enviando envelope endereço e selos para resposta.

ENROLADORES

Fios esmaltados, Niquel-cromo, Fibra, Papelão cinza, Vernizes e demais artigos elétricos.

CASA LUCAS

RUA MIGUEL COUTO, N. 34

Telefones: — 52-9555 e 52-6881

VICENTE DE CARVALHO

COM FINANCIAMENTO PARA COMERCIARIOS

de sala, dois amplos quartos, banheiro completo, grande cozinha e área de serviço com tanque, na Estrada Vicente de Carvalho, 1213, perto de Madureira, Penha e Vaz Lobo, com pequena entrada e quase todo financiado em 12 anos. — Aceita-se financiamento de Caixas e Institutos. — Luz e água em abundância. — Ônibus, lotações e bondes à vontade, para o centro ou qualquer bairro.

VER NO LOCAL, DAS 9 AS 21 HORAS, DIARIAMENTE, INCLUSIVE DOMINGOS E FERIADOS

Informações também pelo telefone: 30-1985. — No Centro: AVENIDA RIO BRANCO, 185 - G. 2012 — TEL.: 42-7767

SINGER USADAS

VENDEMOS ótimas recondicionadas das antigas, 10 anos de garantia, 3 gavetas. Entrada Cr$ 500,00 e por mês Cr$ 300,00. — 5 gavetas. Entrada Cr$ 900,00 e mensalidade de Cr$ 300,00. — Pagamento à vista: 3 gavetas Cr$ 4.000,00; 5 gavetas Cr$ 5.000,00. — Tambem compramos MAQUINAS USADAS — RUA ESTACIO DE SÁ, 165-A Largo do Estácio. — Tel.: 28-7547 e EST. MONSENHOR FELIX, 538-A, em frente à Estação de IRAJA — "CUMPRIMOS O QUE ANUNCIAMOS"

Ruy Mafra & Irmão

VIDRAÇARIA CRUZEIRO DO SUL

INSTALAÇÕES COMPLETAS DE: Vidros — Metais — Espelhos — Cristais e Vidros Fantasia — Telhas — Ladrilhos — Paves — Tijolos e Molduras em grosso — Bisautagens — Espelhação — Gravação — Opacação, etc.

EXECUÇÃO RAPIDA — PREÇOS MÓDICOS — OFICINAS PROPRIAS

IMPORTAÇÃO — EXPORTAÇÃO

PAULINO RODRIGUES DA ROCHA & CIA. LTDA.

RUA DOS ARCOS, 86 — FONE: 42-4434

OFICINA SÃO GERARDO

CONSERTOS EM ARMAS GARANTIDOS

REFORMAS — NIQUELAGEM — CROMAGEM OXIDAGEM

DAS 9 AS 17 HORAS

Domingo não atende

RUA ETELVINA CHAVES, 248 — D. CAXIAS

ESTADO DO RIO

RODOVIA PRESIDENTE DUTRA

GRANDE OPORTUNIDADE

Lotes de 12 x 30, Cr$ 4.500,00 à vista ou em 100 prestações mensais. Loteamento cortado pela maior rodovia do Brasil, a 35 minutos da Praça Mauá. V. S. poderá adquirir terrenos para residência, comércio, indústria ou sítio, aprovados de acôrdo com o decreto n.º 58. Atenção! Os preços ainda são de propaganda. Para melhores informações e reservas de lugares, Av. Rio Branco, 99, 12.º andar, ou pelos telefones: 43-7681 e 43-3244, com Sr. Manoel. — Vindo pessoalmente, é favor trazer êste anúncio.

Estrada de Ferro Central do Brasil

EDITAL

As 15 horas do dia 19 de julho de 1957, o Departamento do Material desta Estrada receberá propostas para a Coleta abaixo:

C.P. 256 — Plástico p/carteira de identidade.

Detalhes e informações, serão prestados no Serviço de Compras, à sala 706, do Edifício da Central.

As Atividades de Perón em Caracas Comprometem a Paz do Continente

O Govêrno Perez Gimenez Consentiu Que o Ex-ditador Transformasse Caracas em Seu Quartel-General

BUENOS AIRES, é (Por Pierre Brisard, da "France Presse") — A Argentina decidiu solucionar uma vez por tôdas as divergências que a opõem à Venezuela, a respeito da utilização por Juan Domingo Peron, do território do último país como sabe de partida de "complôts" contra o govêrno argentino — dizem os observadores políticos, após as declarações feitas ontem à noite pelo ministro das Relações Exteriores, sr. Afonso de Lafferrere.

Os mesmos observadores pensam que a chamada do embaixador da Argentina em Caracas, senhor Carlos Toranco Montero e a apresentação de uma queixa argentina à Organização dos Estados Americanos, seguir-se-ão de perto à deliberação do govêrno, esperada para hoje, quando êle examinará os documentos enviados por Toranzo Monteiro de Caracas.

Segundo os círculos bem informados, ligados à Casa Rosada, a Argentina provocou a crise nas relações entre os dois países afim de terminar com as negociações intermináveis no decorrer das quais o govêrno do presidente Marcos Perez Gimenez não mostrou nenhum desejo de tomar medidas para impedir as atividades "subversivas" de Peron.

As mesmas fontes acentuam que as atividades clandestinas da organização peronista, dirigida pessoalmente pelo antigo ditador aumentaram consideràvelmente nos últimos tempos. Numerosos documentos confiscados pela polícia tinham a assinatura de Peron, e o material de propaganda difundido na Argentina faz largo emprêgo de "facsimiles" de Peron, datados de Julho de 1957.

BUENOS AIRES, Julho (Brisard) — Os referidos meios acreditam que as atividades "subversivas e terroristas" de que Lafferrere falou ontem à noite sòmente podem ser prosseguidas graças à cooperação das autoridades venezuelanas. Os observadores políticos acentuam três pontos da declaração do ministro das Relações Exteriores argentino: 1) a nota de protesto argentina é o último passo no caminho da negociação; 2) o govêrno argentino tomará a "decisão final" após o exame da documentação enviada pelo embaixador argentino em Caracas; 3) as atividades de Peron em Caracas "comprometem a paz do continente".

Isso significa que se a Venezuelana não satisfizer o pedido argentino de terminar com as atividades de Peron o govêrno Aramburu considerará a paz do continente americano posta em perigo nos termos dos Pactos Interamericanos do Rio de Janeiro e Bogotá. Sabe-se que êsses pactos estabelecem um "sistema de consultas" em caso de conflitos entre dois países do continente, quando a paz for ameaçada.

As relações do govêrno de Caracas vistas em Buenos Aires não parecem deixar outro caminho aberto, acreditam os observadores. Nota-se, com efeito, que o embaixador venezuelano nesta capital que tinha assistido pela manhã de ontem e ao início da tarde a várias cerimônias por ocasião da data nacional venezuelana, anulou precipitadamente à tarde o resto das cerimônias previstas, notadamente a recepção à qual fôra convidado o ministro das Relações Exteriores.

Parece que essa anulação foi feita consoante ordens vindas de Caracas. A chamada do embaixador a Caracas, "para consultas", acompanhado de "vários funcionários" de sua embaixada parece igualmente significar que a crise aguda entre os dois países se agravará ainda mais.

Observa-se que a atmosfera em Buenos Aires não é mais de conciliação: o govêrno argentino acha que a segurança interna do país está diretamente ameaçada pelas atividades de Peron, e que o ex-ditador transformou Caracas — com a tolerância, senão com a cumplicidade do govêrno de Perez Gimenez — em quartel general terrorista dirigido contra a Argentina.

Tendo precipitado a crise, o govêrno argentino não recuará em suas conseqüências, declaram os meios ligados ao govêrno.

O ex-ditador Peron, que está esbanjando a imensa fortuna roubada ao país para voltar ao govêrno da Argentina

PASSOU 1 ANO NUMA JAULA

Foi a Mais Bela Mulher de Laubomini

NAPOLES (FP) — Depois de passar um ano numa jaula, acaba de ser libertada pelos carabineiros uma desequilibrada.

A vítima, Viola Amato, de 42 anos, que foi outrora a mais bela mulher da pequena aldeia de Lausomini a uns vinte quilômetros de Nápoles, foi cometida, há um ano, de crise de loucura. Agravando-se o seu estado, seus pais não julgaram indicado chamar um médico, que ordenaria o internamento da infeliz numa clínica psiquiátrica, mas encarregaram o cunhado, Caetano Giannettino, de resolver o problema. Este confeccionou com grossas barras de ferro uma jaula que foi transportada para o sotão da casa e na qual foi aprisionada a pobre mulher.

Os vizinhos, inquietos com o desaparecimento de Viola, alertaram os carabineiros. Estes descobriram a infeliz que, privada de cuidados e muitas vêzes negligenciada, se encontrava no limite extremo da resistência. Foi transportada para um hospital onde seu estado foi declarado muito grave. Quanto a Giannettino, a custo escapou da multidão que queria linchá-lo. Foi prêso e acusado de sequestro arbitrário, agressão e ferimentos.

JACAREPAGUÁ

Terrenos a Prestação — Posse Imediata

Terrenos a partir de Cr$ 90.000,00, sem entrada e sem juros, apenas uma prestação de Cr$ 900,00, com água, luz e ruas já abertas e Escolas Públicas já funcionando. Atendemos todos os dias e também aos sábados e domingos, das 8 às 16,30 horas. — Informações: Escritório de Vendas: Rua Carolina Machado n.º 480 — 1.º andar. — Tel.: 29-8207 — Madureira

O ENFÊRMO LUTA COM A MORTE

Falha, Mais Uma Vez, a Assistência do I.A.P.M.

— Tenho uma queixa a fazer contra o Instituto de Aposentadoria e Pensões dos Marítimos. Sou quase vizinho de marítimo Feliciano Bernardo dos Santos, domiciliado na Rua Antônio Ermonte, 325, Conjunto do IAPM, em São Mateus. Uma ambulância do SAMDU parou à sua porta, para atendê-lo, pois o infeliz está bastante doente. Dado o seu estado desesperador, nada pôde fazer, aconselhando sua remoção para um hospital. Prontifiquei-me a tomar providências em tal sentido, e obtive, no IAPM, um cartão para o Hospital Moncorvo Filho, onde me afirmaram não haver vaga. De volta ao Instituto, instruíram-me a que fôsse hoje à lá, a fim de falar a determinado médico. Esperei das 10 ao meio-dia pelo facultativo encarregado de pedir vaga a outro nosocômio. Êle não compareceu ao trabalho e tive de retirar-me com as mãos abanando. Enquanto isso, o enfêrmo luta contra a morte em sua residência de São Mateus. Afinal de contas, para que foi criada a assistência social em nosso país?

E' autor da queixa o sr. Cícero Olavo da Silva, residente na Rua Taques Bittencourt, 723, em São Mateus.

FRAQUEZA SEXUAL
MARAVILHA DA VIDA
Av. Rio Branco, 20 - 8.º — INALDO - Sala 802

CORRE CORRE EM CAXIAS

AMAURY chegou e abafou Blusões de xadrez para inverno Cr$ 180,00. Blusões de Tricoline xadrez Cr$ 220,00. Blusões de Shantung Cr$ 250,00. Blusões de Cambrainha Cr$ 150,00. Blusões Ajuda Teu Irmão, Cr$ 100,00. Rua da Alfândega, 318, 1.º andar. Rua Vinte de Abril 7. Rua José Mauricio 286-A. Penha e Av. Nilo Peçanha, 276, Caxias, Estado do Rio.

FRAQUEZA SEXUAL
MARAVILHA DA VIDA
Para fraqueza sexual, o caminho certo e seguro é usar a Maravilha da Vida à venda em tôdas as boas casas do ramo, também atende-se pelo reembôlso postal, para a Rua Pinto Soares, 287 — Duque de Caxias — E. do Rio.

MAQUINAS SINGER RECONDICIONADAS

Igual a esta, c/10 anos de garantia, podereis adquirir com Cr$ 500,00 de entrada e Cr$ 300,00 mensais. A VISTA — CR$ 5.200,00

Casa Popular de Máquinas
R. HADDOCK LOBO, 47
Tel.: 48-8774
"Compramos máquinas usadas de qualquer tipo"

A VIDA E OS AMÔRES DE LAMPIÃO

CAPITULO XIII

"O CAPITÃO TÁ COM O "FUTE"

(Texto de EDUARDO BARBOSA)

Uma das mais famosas e raras fotos em que aparecem Lampião e seu "estado-maior". São êles, a contar da esquerda: Azulão, Curisco, Maria Bonita, Lampião, Luís Pedro, Moita Brava. Em segundo plano e na mesma ordem estão Marreco, Cravo-Roxo, Volta Sêca e Sereno

Depois da morte de Ezequiel, conhecido como "Ponte Fino", Lampião ficou uma fera. "Ponte Fino" era o último de seus irmãos que perdia no cangaço. Despachava seus "cabras" com recados que os "coiteiros" deveriam retransmitir às autoridades. Principalmente às fôrças volantes baianas, a quem culpava diretamente pela sua angústia.

— O Capitão tá mesmo com o fute. Tá mandando recado prá todos os "macaco" prá que venham briga cum êle, mais inté agora não aparaceu ninguém.

— É, Medalha, o Capitão tá vexado de verdade...

Sabedor de que havia uma volante na cidade de Barro Vermelho, Lampião para lá se dirigiu, mas, coincidência ou não, quando lá chegou não encontrou nem vestígios dos "macacos".

— Êsses cabra da peste fugiro todos pro mode de não se batê cumigo... E, prá não perdê a viage, nóis vamo ficá por aqui argum tempo...

Tá certo, Capitão — falou Curisco — mais, o que nóis vamó fazê cum os "macaco" do destacamento que nóis prendeu lá na cadêia?...

— Hoje nóis não vâmo fazê nada... Pade sortê os hôme e, adispois, vâmo promovê um baile pra pessoá distraí as idéia...

Lampião promoveu o primeiro baile. Como quase todo o povo da cidade havia comparecido, resolveu ficar mais tempo e, cada noite, promover uma festa. O "arrasta pé" no terreiro provocava núvens de poeira que incomodava aos próprios cangaceiros. Lampião não se conteve.

— Veismicês aí, que ainda tão dansando — gritou para alguns dos seus cabras — vão inté a tendinha do Zé Cachorro e busquem tôda a cerveja que êle tivé, pra mode de moiá o terreno, que êle tá fazendo muita pueira...

O Rei do Cangaço pagava tudo a dinheiro e não ficou devendo nada a ninguém. Naquele longínquo ano de 1928 gastou, nos poucos dias que ali esteve, cêrca de dez contos de réis com as festas que promovia e com o dinheiro que distribuía entre a gente mais humilde e mais precisada. Fêz muitos benifícios à população e, quando se retirou, muita gente chorava. Lampião deixára saudades...

Ao se aproximar de Queimadas, pequena cidade à margem da estrada de ferro de Salvador a Juazeiro, foi advertido de que encontraria resistência por parte do destacamento local. Lampião pensou e, como era daquêles que só vendo para crêr, ordenou a entrada na cidade.

Logo na primeira rua deram de cara com um soldado do destacamento local. O homem olhou para um lado, olhou para o outro e, vendo a impossibilidade de fugir olhou para o céu e caiu de joelhos ali mesmo, fazendo suas orações e encomendando sua alma a Deus. "Azulão" destacou-se logo do grupo desembainhando seu longo punhal, no que foi seguido por uma dúzia de companheiros.

— Ninguém tóca no hôme! — a voz de Lampião soou sêca — Apois vancês num tão vendo que êle tá doido varrido?... Só um doido vinha pro méio da rua rezá numa hora dessa, quando nóis tâmo chegando...

Os "cabras" respeitaram a ordem do seu chefe e se dirigiram todos para o quartel do destacamento, onde prendeu os sete soldados que lá se encontravam.

— Sortem os prêso e matem êsses "macaco" no xadrêz — ordenou.

Em seguida, guardando as chaves no bolso, foi calmamente palestrar com o juiz de Direito e outras pessoas importantes da localidade.

Capitão Virgulino — disse o juiz — que pretende fazer com os soldados prêsos?...

— Vô mandá sangrá êles todo, pré insiná a êsses "macaco" a não se metê mais cum a minha famiá...

— Mas êsses homens nunca lhe viram, Capitão. Porque têm de morrer?...

— Bem, que êles nunca viro ninguém da minha famiá, eu aguardito, mais tá seisa não impede de que, se argum dêles pudé me matá a mim ou a arguém de quem eu gosto...

— Bem, êles são soldados e têm de cumprir com o seu dever...

— Apois é isso mesmo. Êles são sordados e nóis sêmo cangacêro...

E o premêro devê de um cangacêro é matá quarquê "macaco" que cruze no seu caminho...

E Lampião, dando por finda a palestra, levantou-se e se dirigiu para a prisão. E no corpo da guarda, os sete infelizes "macacos" fôram friamente sangrados por ordem do Rei do Cangaço... Era a justiça do sertão, justiça brutal, vingativa, mas justiça. Lampião vingava-se assim da morte recente de seu irmão Ezequiel e de tôdas as injustiças sofridas por êle e pelos seus.

Quem, conhecendo a alma do sertanejo, pode condenar Lampião pelos crimes que cometeu nos seus vinte anos de cangaço? Era êle um fóra-da-lei. Mas, e as "volantes" que representavam a lei, não praticavam crimes muito mais horripilantes do que os de Virgulino?...

Por essa razão, era que muita gente estranhava que o Rei do Cangaço, após cometer tais crimes, conduzisse o seu bando ao som dos versos de uma sua toada favorita:

"É lamp... é lamp... é lamp...
É lamparina, é lampião,
Eu me chamo Virgulino,
Me tratam por LAMPIÃO!..."

(continua terça-feira)

"VOLTA REDONDA ENSINOU-ME A CONFIAR NOS ALTOS DESTINOS DO BRASIL"

Premiado pela

FEDERAL MOTORES DO BRASIL S. A.

no sorteio de um caminhão,

fala o Sr. João Amaral da Costa

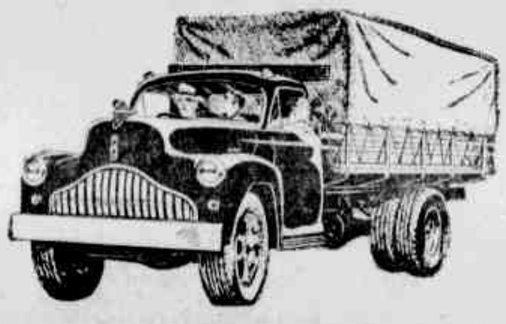

Pela extração da Lot. Federal, ganhei o magnífico prêmio de um caminhão de 9 toneladas, sorteado gratuitamente pela Federal Motores do Brasil S. A. entre os seus acionistas. Quero, portanto, felicitar os organizadores da Federal Motores do Brasil S. A., que tendo criado com sorteios valiosos, um incentivo especial ao interesse público, estão rapidamente realizando o capital social da Federal Motores do Brasil S. A.

Moro ha vários anos em Volta Redonda — e desde então, sinto a intensa vibração do trabalho nesta "cidade do aço", que está forjando em aço o Brasil de amanhã. E essa realização grandiosa, tornou-me um entusiasta das grandes iniciativas nacionais! Sou brasileiro — confio nos altos destinos do Brasil, e por isso dou sempre o meu apôio aos homens empreendedores que se esforçam em criar industrias de expressão significativa para o progresso nacional.

Foi por isso que, em Fevereiro deste ano, adquiri ações da Federal Motores do Brasil S. A. Eu sabia que, além de concorrer ao sorteio gratuito de um caminhão, além dos sorteios mensais de valiosos prêmios, além das vantagens dos juros e futuros dividendos, estas ações, adquiridas em pagamentos parcelados, constituiam a minha colaboração a uma grande indústria nacional.

Naturalmente, foi grande a minha alegria em saber que havia sido premiado. Minha esposa tambem ficou radiante. E agora estamos ainda mais animados com a possibilidade de ganhar novos prêmios, nos próximos sorteios! Continuo, portanto, a colaborar com a Federal Motores do Brasil dedicando o maior entusiasmo em recomendar a todos a vantajosa aquisição de ações da Federal Motores do Brasil S. A., em pequenos pagamentos mensais. A Federal Motores do Brasil S. A. é uma iniciativa nacional já vitoriosa, e um empreendimento que merece e que recompensa o nosso apôio, com juros e sorteios mensais de prêmios valiosos!

Flagrante da entrega do prêmio de um caminhão de 9 toneladas ao Sr. João Amaral da Costa, residente à R. 404 n.º 65, Sta. Tereza, em Volta Redonda.

FEDERAL MOTORES DO BRASIL S. A.

Av. Beira Mar, 262, grupo 104, tel. 22-9123.

GELADEIRAS ELETRICAS 7 PÉS MODELO 1957
CR$ 11.500,00 A PRAZO CR$ 500,00 POR MÊS
EM 10 MESES, SEM AUMENTO, SEM ENTRADA
Cr$ 1.500,00 MENSAIS — NOVAS, COM GARANTIA
Seja inteligente, comprando em nossa casa, que tem mais de cinco anos de existência e cumpre o que anuncia. Não cobra luxo e sim seu justo valor e seu lucro será certo. — Tenho geladeiras de 6, 7, 8, 9 e 10 pés cúbicos. — Vendemos barato, porque não temos vendedores nem intermediários. — Cuidado com os camelôs, que procuram desviar sua atenção de nossa casa. Vendemos e entregamos no Estado do Rio. — Apresente êste anúncio, para gozar de desconto. — Antonio Soares Representações. — Rua Buenos Aires n.º 156, 2.º andar, entre Uruguaiana e Andradas, ao lado da Cofermat Ferragens.

PESCARIA "MILAGROSA"!

(Conclusão da 12.ª pág.)

"DESCUIDISTAS"

Quando se preparavam para entrar na "Sapataria Calçaras", na Rua Getúlio de Moura, foram surpreendidos os "descuidistas" Armijo Santos Sousa (solteiro, 23 anos, Rua Bangu, 302) e Maximiliano Barbosa da Costa (prêto, casado, 45 anos, Rua Gordura, 696). Êste último é indivíduo perigoso, já tendo cumprido pena de 12 anos, por homicídio, na Bahia.

ASSALTANTES

Os dois assaltantes à mão armada detidos pela ronda, são Djalma do Nascimento Padilha (casado, 33 anos, Travessa Lafaiete 45) e Valdir Ferreira (solteiro, 25 anos, Avenida Mirandela, 200).

A LADRA E OS VIGARISTAS

Também dois vigaristas foram recolhidos às grades: Sebastião Caetano Costa (solteiro, 21 anos, Travessa Gaudilu, 52) e Jorge Nazarri dos Santos (prêto, solteiro, 25 anos, Rua Rodrigues Alves, 1.165).

Finalmente, os policiais prenderam a conhecida ladra de residências, Olívia da Conceição (prêta, solteira, de 32 anos, Rua Claraide, 104), acusada de vários furtos em casas onde trabalhou. Deu a última queixa contra ela uma senhora que disse ter sido furtada em 300 cruzeiros. Mais uma vez, devido a esta queixa, Olívia da Conceição foi presa.

O PORTUGUES . . .

(Conclusão da 12.ª pág.)

guês foram medicados. O ladrão tinha ferimento contuso na bôca, fronte e nariz, enquanto o comerciante apresentava ferimento contuso na perna direita. Daquele nosocômio seguiram para a delegacia do 21.º Distrito Policial, onde estava de serviço o comissário Mendonça.

O português Antonio de Castro tinha, apesar dos dissabores, um ar de vitória. Conseguira defender com unhas e dentes o seu rico dinheirinho...

ERA UM HOMEM . . .

(Conclusão da 12.ª pág.)

imediata.

A construção foi empreitada à Socil — Sociedade Comercial Instaladora, com sede na Av. Rio Branco 57. Chama-se Adelino de Almeida o encarregado da obra.

TALVEZ ACIDENTE

Acredita-se que a vítima tenha caído em conseqüência de acidente pois êsse era o seu primeiro dia de trabalho na obra. Naturalmente pouco familiarizado com a altura facilitou e tombou no abismo. Seu primo Xisto Gomes Santos (pardo, solteiro, 36 anos, Av. Canal 6, Engenhoca) companheiro de trabalho do morto, assegura que êle não tinha motivos para suicidar-se. Era um homem sem vícios. Nem mesmo fumava ou ébria como quase tôda gente faz. As autoridades não encontraram em seus bolsos nenhum bilhete despedindo-se da vida. Está a polícia inclinada a dar à morte a versão de acidente.

UMA QUADRILHA . . .

(Conclusão da 12.ª pág.)

à campo para investigar o caso. A Travessa do Comércio, casa 7, foi detido o indivíduo Osvaldo Nostério Ramos, pardo, solteiro, de 23 anos, irmão dos menores J. N., de 17 anos, e A. N., que tomaram parte no assalto. Participaram do mesmo ainda os menores A.P.M., de 12 anos, e J.N., de 14 anos.

Em poder de Osvaldo Nostério Ramos a polícia encontrou vinte "dólares" de maconha, pelo que o contraventor será devidamente autuado.

O BICHO QUE DEU

Continua a intensa campanha encetada pela Delegacia de Costumes e Diversões para acabar com o jôgo do bicho". Todavia assim é que apresentou, apesar das sucessivas mudanças de delegados que se comprometem a extingui-lo dentro de 72 horas, os seguintes resultados:

DIA

6354 — 14	2912 — 3
0843 — 11	304 — 1
1060 — 15	266 — 17
6135 — 9	S. — 4

CONST.	NITERÓI
6447 — 12	3359 — 15
2477 — 20	9103 — 1
2339 — 10	8448 — 12
1482 — 21	1486 — 22
2745 — 12	2396 — 24

FURTARAM A...

(Conclusão da 12.ª pág.)

der seus quitutes, não a encontrou.

No 13.º Distrito Policial o vendedor-ambulante apresentou queixa ao comissário de serviço, declarando que suspeitava dos indivíduos Valter Gomes dos Santos e José Itamar Názaro, juntamente com a carrocinha desapareceram um terno, chaveiro de prata e documentos de José Andrade Filho.

QUEIMOU O ROSTO . . .

(Conclusão da 12.ª pág.)

em que ficou à disposição do Pôsto, para os exames que não se realizaram.

— Fiquei com péssima aparência, e ainda não pude voltar ao trabalho. Sem receber qualquer benefício do IAPI, e tendo mãe viúva e diversos irmãos para sustentar, faço um apêlo à administração da autarquia, para que dê ao meu caso uma solução condigna e humana — queixou-se nesta redação, Adalton Silva.

CHOCOU-SE COM UM ÔNIBUS O CARRO PARTICULAR

CINCO PESSOAS FERIDAS, UMA GRAVEMENTE

Quando trafegava na tarde de ontem pela Rua México, nas proximidades com a Rua Almirante Barroso, o auto do engenheiro Eustáquio Raimundo Brausford (branco, casado, 22 anos de idade, residente à Rua General Artigas, 160, ap. 101) de número D. F. 16-42, ao desviar-se de uma senhora, chocou-se violentamente com o ônibus da Turismo Saturin, chapa D.F. 8-24-51.

Do choque resultou sairem feridas as seguintes pessoas que viajavam no auto particular: Eustáquio Raimundo Brausford; sua espôsa Sônia Brausford 25 anos, doméstica; sua filhinha Maria Auxiliadora de ano e meio; e suas sobrinhas, Liane Maria Wolf, de 15 anos, e Beatriz Wolf, de 11 anos.

Dona Beatriz, com fratura da clavícula direita, ficou internada no Hospital Sousa Aguiar enquanto os demais retiraram-se.

Tanto o engenheiro como o motorista do ônibus, Wilson Ribeiro, foram conduzidos ao 5.º Distrito Policial.

"Êste é o Meu Destino"

(Conclusão da 12.ª pág.)

mou seu desejo. Tomou forte dose de arsênico.

Uma ambulância do Hospital Getúlio Vargas foi solicitada e o operário ficou ali internado entre a vida e a morte. Ontem, após voltar para sua casa, já aparentemente fora de perigo, veio a falecer.

O H.G.V. DEU ALTA

Dadas as circunstâncias em que veio a falecer o referido operário, tudo faz crer tenham os médicos do H.G.V. dado alta a Pedro sem que o mesmo estivesse em condições de retirar-se.

UM BILHETE

O comissário Mendonça, do 21º D.P., esteve na residência do suicida, a fim de providenciar a remoção do cadáver para o Instituto Médico Legal e encontrou o seguinte bilhete deixado pelo morto:

"Não culpem ninguém. Este é o meu destino. Tenho uma moléstia incurável e vivo cansado de sofrer.

As minhas irmãs, peço a Deus que lhes dêem muitas felicidades e muita saúde, coisa que a mim não deu.

Aos meus amigos, peço desculpas por alguns êrros que porventura possa ter cometido. Adeus.

EM PLENO DIA, ATACOU O VIGIA DA OBRA . . .

(Conclusão da 1.ª pág.)

sentiu o sono invadi-lo e não resistiu ao convite mudo e tentador de uma rede nórdica, armada dentro do tapume. Deitou-se, estirou as pernas, soltou um bocejo sonoro e caiu em profundo sono.

Despertou mais tarde debaixo de pancadas. Um ou alguns indivíduos — não se sabe ao certo — atacava-o com um pé-de-cabra.

DINHEIRO DESAPARECIDO

Para o comissário Mendonça, de serviço no 21.º Distrito Policial, o roubo deu motivo ao crime. O lugar onde o vigia dormia estava revolvido e faltava o dinheiro que êle recebera ontem, correspondente a fêria da semana. Aguardam entretanto as autoridades que o infeliz se restabeleça a fim de prestar declarações que certamente orientarão a polícia na caçada ao criminoso.

Presume-se que seja um dos "paus-de-arara" empregados pela obra. Sábado, a vítima mencionou a importância que iria receber logo mais e fêz planos para o dia seguinte — domingo. O ladrão aguardou que êle caísse no sono para atacá-lo, quase lhe tirando a vida. E' dos mais medrosos o estado de José Felix de Lima.

ROUBADO O GARÇÃO DA "BOITE BIDOU"

ACORDOU COM O BARULHO QUE FAZIA O LADRÃO, DENTRO DO APARTAMENTO

O garçon João Augusto, da "Boite Bidou", residente à Rua Barão do Flamengo, 35 apartamento 217, acordou com o barulho que fazia um ladrão dentro de sua casa.

Era um prêto alto e forte. O dono do apartamento atracou-se com êle, mas ao lembrar-se que o meliante poderia estar armado, soltou-o. Abandonando um suéter azul que tinha à mão, o ladrão fugiu levando um casaco contendo 400 cruzeiros, pertencente à espôsa do garçon.

A polícia do 4.º Distrito, a vítima apresentou queixa.

A Polícia Encontrou...

(Conclusão da 1.ª pág.)

ra, autoridades do 19.º Distrito Policial apreenderam grande quantidade de maconha. Só um dos malandros detidos possuía cinco grandes embrulhos da erva diabólica, pronta para ser vendida.

Foram presos na ocasião, os famosos malandros "Mineirinho" e "Moleque Diabo".

UM TIRO NO CORAÇÃO ÀS VESPERAS . . .

(Conclusão da 1.ª pág.)

amante do industriário Milton Modesto da Silva, pardo, solteiro, com 33 anos. Tanto falou que acabou convencendo o companheiro a legalizar a situação equívoca. Os papéis ficaram prontos, correram os proclamas e ontem, para satisfação íntima, deveria realizar-se a cerimônia civil do enlace.

Entretanto, na véspera do grande dia, sonhado durante dez meses de vida marital com o amante, Iraci Soares teve morte trágica. Um tiro no coração tirou-lhe instantaneamente a vida.

IA ESCONDER A PISTOLA

O casal residia na Rua Euclides da Cunha, 831, no Bairro Centenário, em Caxias. A véspera do dia do casamento, ou seja, anteontem, o industriário Milton Modesto da Silva, que trabalhava em uma usina de açúcar no Rio de Janeiro, chegou em casa cêrca das 22 horas, alcoolizado e de cara amarrada. Encarou friamente Iraci e disse-lhe:

— Sabe que eu ando desconfiando de você?

Ela desconversou. Ao invés de recriminar-lhe a hora tardia em que voltava para o lar, foi para a cozinha esquentar a janta. Colocou a comida na mesa, mas o industriário não chegou a sentar-se. De pé, gritava para a vizinhança ouvir que sua sua amante não era fiel. Para prevenir algum acontecimento trágico Iraci colocou no bôlso do casaco a pistola 6.35 do amásio e dirigiu-se à casa de sua genitora na mesma rua, para escondê-la.

— Vou escondê-la aqui antes que Milton cometa alguma tolice.

Mas sua mãe ficou receosa e não permitiu a filha ocultar a arma em sua casa. Sempre carregando a pistola, Iraci voltou para casa, pensando onde escondê-la do encolerizado Milton.

TIRO NO CORAÇÃO

Não chegou a fazê-lo, pois o amante surpreendeu-a e espancou-a. Na luta pela posse da pistola, a infeliz mulher empregou tôdas as fôrças que tinha. Assim que lhe tomou a arma, o amante deu ao gatilho, disparando um único tiro que atingiu a vítima no coração. Gritando por socôrro Iraci caminhou até à porta da rua, onde caiu morta. O criminoso deixou a pistola ao lado do corpo e foi para a casa de Milton Modesto, a quem disse:

— Vá lá em casa que Iraci suicidou-se. Eu vou ao SAMDU pedir uma ambulância!

DESAPARECIDO

No local, o irmão do criminoso desconfiou da versão de suicídio e chamou o investigador Reis, que se fêz acompanhar do perito Djalma. Constatado o crime, saíram os policiais à procura do assassino covarde, que não estivera no SAMDU. Está desaparecido.

Apurou-se que Milton Modesto da Silva costumava embriagar-se e em tais ocasiões espancava a amante, que estava grávida de oito meses.

Virou o Lotação . . .

(Conclusão da 1.ª pág.)

coletivo desgovernou-se, ultrapassou a alameda e avançou direto para o canal do mangue. Para evitar a queda no canal, o motorista torceu desesperadamente o volante, fazendo o veículo capotar.

NOVE VITIMAS

O carro ficou de rodas para o alto, com os bancos inteiramente revirados, no seu interior. Passageiros em pânico tentavam sair, com receio do incêndio — o que não se verificou. Aproveitando-se da confusão, o motorista fugiu.

Ambulâncias do Hospital Sousa Aguiar conduziram as nove vítimas para aquele nosocômio: bancário Alfredo de Sousa Moreira (branco, casado, 26 anos, Rua da Capela, 97); oficial da Marinha Mercante, José Francisco Bichão (português, casado, 62 anos, Rua José Domingues 393, ap. 102); motorista Hélio da Silva (branco, solteiro, 23 anos, Rua Bernardo, 347, Encantado); comerciante José Batista (branco, casado, 34 anos, Rua Geoberte de Queirós, 49, ap. 101, Encantado); funcionário público Moacir Lopes de Oliveira (branco, casado, 43 anos, Rua D. Manuel 29); feirante Norberto de Sousa Oliveira (branco, casado, 43 anos, Rua Vitor Meireles); doméstica Almerinda Peçanha (branca, casada, 37 anos, Rua Amparo, 427, Cascadura); doméstica Maria Paula Ribeiro (parda, casada, 41 anos, Rua Regina Reis, 59, Quintino); professora Elza Ribeiro (parda, solteira, 31 anos, mesmo endereço).

As autoridades do 13.º Distrito Policial anotaram o fato para os devidos fins.

Documentos Perdidos

Perdeu a carteira sindical e diversos papéis importantes, o sr. Manuel José Ribeiro, morador na Rua Maragogi, 40, na Penha, em um bonde da linha daquele subúrbio, no dia 2 último. Promete uma recompensa à pessoa que os encontrou e queira entregá-los em seu endereço.

Espancado no Pôsto...

(Conclusão da 12.ª pág.)

Potengi 78, Tijuca). Veio à redação, acompanhado do seu pai, sr. Acrisio Florêncio de Oliveira, morador na Rua Oslo, 57, em Parada de Lucas.

Retalharam o Guarda Noturno a Navalha

O guarda noturno número 720, Manoel Esteves de Aguiar, branco, casado, de 38 anos, estava em casa, Rua H, n.º 188, na Favela de Vigário Geral, quando ouviu uma vizinha gritar por socorro.

No local, o agente da lei surpreendeu o indivíduo Valdir tentando satisfazer seus instintos na vítima indefesa. Ao ver o guarda, fugiu.

A perseguição durou vários minutos, pela favela. O indivíduo desapareceu em uma viela escura e o "720" avançou, decididamente, no seu encalço. Esperavam-no, porém cêrca de dez indivíduos, de navalhas abertas. Retalharam o guarda no rosto e desapareceram.

O guarda noturno foi recolhido ao Hospital Getúlio Vargas.

CASOU COM DUAS . . .

(Conclusão da 12.ª pág.)

192, casa 11. Quando soube do casamento, a primeira espôsa do serralheiro deu parte à polícia, e o juiz Alcides Carlos Ventura, de Nilópolis, julgando o feito, condenou o bígamo a 3 anos de reclusão.

Faltava à polícia prendê-lo, o que foi feito, ontem, na Delegacia Fiscal do Distrito Federal, na Avenida Graça Aranha. O acusado é branco, tem 52 anos de idade e é servidor do IAPI.

"HABEAS-CORPUS" PARA LIBERAR O ASSALTANTE

O soldado Altair, da Polícia Militar, prendeu na madrugada de ontem um conhecido assaltante, ladrão e maconheiro. Trata-se de Aristides de Sousa, pardo, solteiro, de 30 anos, residente em um barracão sem número, no Morro de São Carlos.

O criminoso detido na Rua Frei Caneca foi conduzido ao 14.º Distrito Policial e entregue ao comissário Fialho. Entretanto, minutos depois um advogado o liberava mediante "habeas-corpus".

Parabens... aniversariante!
COM AS VELINHAS NUMERADAS OU TORNEADAS
ÚNICA
NO SEU BÔLO DE ANIVERSARIO
PRÁTICAS • HIGIÊNICAS • ECONÔMICAS •
SÃO AS ÚNICAS PATENTEADAS
FABRICANTE: CARLOS GOMES
S. JOÃO DE MERITI — EST. DO RIO

MÁQUINAS DE COSTURA
5 Gavetas - Mod. 1957
2.500,00
200,00 POR MÊS
A PRAZO A PARTIR DE CR$ 200, 300, 400, E 450,00 COM OU SEM ENTRADA, COMO VOSSA EXCIA. PREFERIR. Não pague luxo e sim seu justo valor. O Sobrado da Economia tem a marca que o sr. ou a sra. procura, de diversas procedências, com 10, 15 e 20 anos de garantia, as seguintes marcas: Phillips — Crosley — Elite — Minerva — Vigorelli, Irkopp — Alfa — Feather — Pfaff — Gritzner. Também tenho Singer recondicionada à vista a partir de Cr$ 4.500,00. Não se deixe enganar, ganhe você mesmo a comissão do intermediário. N. B.: Apresente êste anúncio e ganhe um desconto. — ANTONIO SOARES REPRESENTAÇÕES — Rua Buenos Aires n.º 156, 2.º, ao lado da Cofermat Ferragens
VENDEMOS E ENTREGAMOS PARA O EST. DO RIO

EM CAXIAS

REVOLTA GERAL CONTRA O PREFEITO!

CAXIAS, 6 (Do correspondente) — O povo de Caxias recebeu, estarrecido, as denúncias do presidente da Câmara Municipal, sr. Demerval Laje Barros. Membro proeminente do PSD líder da "ala velha" que se opõe à condidatura do delegado de polícia a prefeito e entende, como, aliás, a maior parte da gente de Caxias, que deve ser prefeito do município alguém que tenha dado provas de dedicação à causa pública, seja radicado e identificado com o povo caxiense e nada tenha que possa ser censurado em sua conduta pessoal ou funcional.

Aliás, o presidente da Câmara, em conversa com a reportagem, afirmou que, a despeito de pertencer ao PSD só se preocupava com os destinos de Caxias e que estava inteiramente solidário com a orientação que o chefe udenista, deputado Tenório Cavalcanti estava dando à política sucessória municipal.

E esta, nada mais é do que arregimentar os homens de bem, que são a maioria contra os aventureiros que enxameiam as esquinas de Caxias, caçando votos, a trôco de conversa, cafezinhos ou sessões de macumba...

Nas últimas chuvas que caíram em Caxias não houve inundações. Mas tôda a gente se lembrou das promessas do prefeito Chico da Bomba de fazer o calçetamento das ruas. Campos Elísios recordou-se de que o prefeito mandou para lá uma bonita planta de praça, arbonirada e ruas calçadas. Nada fêz. Imbariê, sabe que a pracinha já está feita há vários anos e espera tudo do prefeito. Entretanto êle diz que fêz a pracinha... Porque Felicidade vive atascado em lama valas fedorentas, mosquitos que não tem mais número. Todos os bairros em suma, reclamam tudo. Quanto aos transportes, alijados o testa-de-ferro QUIXABA outro surgiu. Sabe-se disso porque contra tôdas as leis, a "União" vai fazendo o monopólio de linhas e preparando, através do descaso para com o público, novo aumento de passagens. Ninguém entende como o prefeito autoriza que tanto lotações como ônibus cobrem os mesmos preços nas mesmas linhas, quando é sabido que ônibus é sempre mais barato.

O povo da Avenida Paulista — que foi anunciado e confirmado estar sendo calçada a pedido do sr. Tito Rosa, — resolveu reclamar do prefeito o cumprimento da promessa dêsse vereador, porquanto, há mais de duas semanas, só lá existem buracos e ninguém trabalhando.

Assim está vivendo Caxias, sob o signo da irresponsabilidade e do nepotismo, do filhotismo, do penrismo e do desgovernismo.

"Show" no E. C. Cocotá

Será realizado esta noite, na sede social do E.C. Cocotá, na Ilha do Governador, um "show" do rádio carioca, entre os quais Manoel Monteiro, Kiko, Roberto Gomes, Solimar Real, Naide Silva, Altair Meira, Quarteto do Sereno, Osiris Costa, Carlos Chagas, Rosiana de Oliveira, Jorge Marques e Itamar Dias.

O espetáculo dirigido aos associados do clube será apresentado pelo radialista Domingos Lopes.

O GENERAL PÕE EM PERIGO A UNIDADE DAS FÔRÇAS ARMADAS

TEGUCIGALPA, 6 (FP) — A Junta Militar que dirige os destinos de Honduras compõe-se, doravante, de apenas dois membros: o coronel Hector Graccioli e o comandante Roberto Galvez Carnes.

Efetivamente, o general Roque Rodriguez, terceiro membro da Junta, teve que abandonar ontem o seu pôsto em virtude de uma decisão tomada pelos principais chefes do exército que consideram que a atitude adotada pelo general Rodriguez "põe em perigo a unidade das fôrças armadas".

DIVORCIARAM-SE . . .

(Conclusão da 1.ª pág.)

México onde devia trabalhar num filme "The Sun Algo Rises", apresentou um pedido de divórcio, acusando Sinatra, principalmente, de abandono do domicílio conjugal. Sinatra, por sua vez, por intermédio de seu advogado, fêz saber que reconhecia todos os seus erros e, estando de acôrdo as 2 partes quanto à partilha dos bens, o divórcio foi fàcilmente pronunciado.

Afirma-se que Sinatra deverá pagar a Ava uma certa soma ou conferir-lhe uma pensão mensal na ordem de dois mil dólares.

De acôrdo com a legislação mexicana, Ava Gardner, a quem a opinião pública atribui o projeto de casar-se com o ator italiano Walter Chiari, não pode contrair novo matrimônio, no México, antes do prazo de um ano.

O Papel Dos Refugiados na Vida Britânica

Por ERNEST BARKER

Milhares de húngaros iniciam agora uma nova vida na Grã-Bretanha, onde foram recebidos e integrados na vida da nação como o foram anteriormente muitos outros refugiados políticos e religiosos. A história dêsses primeiros refugiados, sua integração na vida britânica, e o valor dado por êste país a sua contribuição é contada aqui por um autor que estudou o caráter nacional e as numerosas influências raciais que contribuiram para o moldar.

LONDRES, Julho, 57 — Nos tempos antigos diz a Bíblia, havia lugares indicados como cidades de refúgio, onde era regra acolher aquêle que viesse em busca de asilo.

Não possuímos mais essas cidades hoje, em dia, mas temos países de asilo, e mais de um dêles tem acolhido exilados em períodos de adversidade. Entre êles a Grã-Bretanha tem, particularmente uma tradição de hospitalidade que data de aproximadamente 400 anos.

REFUGIADOS FRANCESES E POLONÊSES

No reinado da Rainha Elizabeth I, protestantes franceses vieram instalar-se na Inglaterra, e seu número aumentou consideràvelmente um século mais tarde, quando, em 1685, Luiz XIV revogou o Edito de Nantes e perseguiu os huguenotes — protestantes franceses. Muitos dêsses se fixaram na Inglaterra, dando origem a distintas famílias que ainda hoje ostentam nomes franceses e cujas maneiras corteses e agilidade mental contribuiram para o enriquecimento do espírito inglês.

A Revolução Francesa provocou nova onda de refugiados, que dêsse vez escapavam não de um sistema religioso, mas sim político, por êles considerado intolerável. Em seu romance "Tale of Two Cities", Charles Dickens descreveu êsses refugiados.

Somente mais tarde é que os polonêses começaram a buscar refúgio na Inglaterra, se bem que alguns já houvessem escapado para êsse país após os tumultos havido sem 1848. Numa novela de Besant e Rice, intitulada "By Celia's Arbour", encontra-se um relato sôbre os exilados polonêses dêsse período. Quando os exilados penetram na literatura de um país, pode-se ter a certeza de que êles se integram na vida e no pensamento do mesmo.

Mas a grande invasão dos polonêses na vida britânica verificou-se durante e depois da II Guerra Mundial. Milhares de polonêses acham-se agora fixados na Grã-Bretanha e se integrando pacificamente na vida nacional, como mineiros e lavradores, e em tôdas as espécies de ocupações e profissões.

ITALIANOS NOTAVEIS

Os italianos que se instalaram na Inglaterra durante a primeira metade do século XIX, no decurso da luta pela independência e unidade italianas, figuram entre os mais notáveis refugiados já acolhidos pela Grã-Bretanha. Garibaldi jamais viveu na Inglaterra, mas a visitou, e era entusiàsticamente aclamado pelos operários britânicos. Mazzini morou em Londres a maior parte de sua vida, e aprendeu a amar o céu cinzento da capital e suas férias nas cidades balneárias da Inglaterra.

Um italiano, Panizzi, tornou-se diretor da maior biblioteca nacional da Grã-Bretanha: o Museu Britânico. Outro, Rossetti, tornou-se professor de uma escola de Londres e nos deu um filho, Dante Gabriel Rossetti, poeta e pintor, e uma filha, Christina, poetisa também de grande mérito. Êsses nomes testemunham suficientemente a dívida da Grã-Bretanha para com os refugiados italianos.

LAÇOS COM A HUNGRIA

É muito antiga a relação existente entre a Grã-Bretanha e a Hungria. Se a Inglaterra conquistou sua Carta Magna em 1215, os magiares conseguiram sete anos mais tarde uma Carta de liberdades semelhante — por um decreto de André II. Houve na Hungria, por volta de 1830, um movimento de reforma similar e inspirado no ocorrido nessa época na Grã-Bretanha. Mais tarde, no século XIX, Kossuth, o grande patriota húngaro, visitou a Inglaterra e foi aí calorosamente acolhido, tornando-se amigo de eruditos e advogados, que o auxiliaram num processo legal contra o Imperador da Áustria.

Mas em geral, no século XIX os patriotas magiares se empenhavam e agiam na própria Europa e não na Inglaterra. A cavalaria magiar lutou ao lado de Garibaldi, mostrando bravura em sua campanha pela liberdade italiana.

Se a Grã-Bretanha serviu de asilo em momentos difíceis, ela foi largamente recompensada pela hospitalidade dispensada às pessoas em dificuldades e aos refugiados que se instalaram dentro de suas fronteiras. Essa recompensa foi, em parte, econômica. Deve a Grã-Bretanha não pequena parte de seu progresso industrial a imigrantes do Continente que introduziram novas indústrias, e inventaram e estabeleceram novos processos químicos e industriais.

Nos séculos XVI e XVII, os refugiados huguenotes implantaram na Inglaterra a indústria da seda. A vinda de exilados e de imigrantes alemães no século XIX trouxe nova técnica para a mecânica e a química.

RECOMPENSAS CULTURAIS

A recompensa foi, todavia, mais do que econômica.

Os novos elementos introduzidos no sangue britânico trouxeram novas fôrças espirituais e progresso para a cultura nacional. Os franceses e os italianos chegados às praias da Grã-Bretanha contribuiram grandemente para o pensamento e as idéias da Grã-Bretanha, evidenciados no simples fato de os nomes de alguns eruditos e poetas, como por exemplo, Bosanquet e Rossetti, serem de imigrantes franceses e italianos.

Assim como a miscigenação de anglo-saxões com os franceses ou italianos redundou na introdução de elementos fecundos no espírito da nacionalidade, assim também o cruzamento de britânicos com polonêsses e magiares provàvelmente dará um impulso novo e ardoroso ao temperamento nacional. Os britânicos talvez imponham aos refugiados que entre êles instalam seu idioma e modo e de vida próprios, que redundará em proveito do espírito da nacionalidade. (BNB).

ANIVERSÁRIO DE TERESÓPOLIS

Programa Comemorativo do 66.º Aniversário — Instalação do Corpo de Bombeiros Voluntários — Inaugurações e Festividades Populares — Excursões e Escalada ao "Dedo de Deus" Pelo Centro Excursionista Brasileiro

Criado pelo decreto número 280, de 6 de julho de 1891, o município de Teresópolis está comemorando desde ontem, sábado, com diversas festividades, seu 66.º aniversário. O programa organizado pela Prefeitura, teve início com a celebração de missa, na Várzea, seguindo-se a fixação de uma placa comemorativa na Avenida Peixoto; abertura de uma Exposição no Paço Municipal; sessão solene na Câmara de Vereadores, inauguração de melhoramentos na Praça Baltazar da Silveira; homenagem dos montanhistas do grupo "Leões da Serra", de Teresópolis.

COMEMORAÇÕES DE HOJE

Prosseguindo o programa festivo, hoje, pela manhã, serão realizadas competições desportivas, inclusive futebol de salão, ginkana, ciclismo e jiu-jitsu. Com a inauguração de um Quartel provisório, também será instalado o Corpo de Bombeiros Voluntários. Uma exposição do Brasil Kennel Club, inauguração da Praça Olímpica "Luís de Camões", baile popular e "show" de acordeões completarão as festividades sob o patrocínio do prefeito José de Carvalho Janatti. Excursionistas e montanhistas do Centro Excursionista Brasileiro, sob a direção de seu presidente, dr. José Ferreira Barreto, cel. Jaime Estêves da Costa e dos guias Mário Moss e Hélio Baroso, escalarão o "Dedo de Deus", homenageando o município e o grupo de brasileiros que subiu a primeira vez à "montanha-símbolo", em 9 de abril de 1922.

Da homenagem deverão participar um dos pioneiros, sr. Acácio Américo de Oliveira, soldado do Serviço de Salvamento e Proteção do Corpo de Bombeiros do Distrito Federal, bem como alguns dos Chefes de Montanhistas da agremiação.

Também, na ocasião, será sugerida a criação de um monumento aos cinco conquistadores do "Dedo de Deus", na localidade do Soberano, recebendo a praça o nome de "Teixeira Guimarães", como homenagem póstumar ao chefe do grupo. Simultâneamente, outros sócios do Centro dos Excursionistas, homenageando a cidade, visitarão o Parque Nacional da Serra dos Orgãos e Pedra do Sino, ponto culminante da região.

Convenção Internacional da "American Society of Travel Agents", em 1959

O Brasil Candidata-se à Preferência Para Sede da Convenção — Declarações do sr. Umberto Stramandinoli, da Confederação N. do Comércio

O sr. Umberto Stramandinoli, do Conselho de Turismo e diretor tesoureiro da Confederação Nacional do Comércio, esteve presente a uma das reuniões da Comissão Parlamentar de Inquérito sôbre Turismo, presidida pelo deputado Colombo de Sousa, e aí fêz declarações a respeito do convite feito a American Society of Travel Agents para realização no Rio de Janeiro de sua grande Convenção Internacional, em 1959.

PLANO DE EMERGÊNCIA

O sr. Stramandinoli fêz ponderosas observações a propósito do Plano de Emergência, ora em estudo no Ministério da Viação, dizendo que é necessário fazer andar aquele Plano, a fim de que as providências que foram assentadas se processem com tempo.

Pelo presidente da Comissão Parlamentar foi proposto que apresentasse o sr. Stramandinoli um esquema em que se explicitem as medidas necessárias para a efetivação de um congresso de tal importância, ao qual irão comparecer mais de dois mil agentes de turismo do mundo inteiro. O esquema a ser oferecido pelo Conselho de Turismo da Confederação Nacional do Comércio, fundamentará o pedido de crédito à Câmara Federal. ..

A PREFERÊNCIA DO BRASIL

Adiantou o sr. Stramandinoli que vários países pretendem, cada um dêles, a preferência para a realização do Congresso de Turismo. Poderá o Brasil, entretanto, oferecer condições definitivas e mais favoráveis que as de Cuba, que, aliás, as ofereceu excelentes.

— "Quanto à colaboração das emprêsas estrangeiras de aviação e transportes marítimos — disse o sr. Stramandinoli — no caso em que se efetue no Brasil a Convenção Internacional da ASTA, é um assunto pràticamente assentado, pois, os transportadores realizarão, no período em tôrno do Congresso — mais ou menos trinta dias para a vinda e o regresso dos delegados — as viagens precisas e com os descontos de 50 a 75 por cento, respectivamente para os congressistas e para os componentes da ASTA".

V CONGRESSO BRASILEIRO DE TURISMO

Declarou ainda o sr. Stramandinoli, que no mês de setembro do corrente ano, será realizado na cidade de Caxambu, em Minas, o V Congresso Brasileiro de Turismo, comprometendo-se em apresentar oportunamente à Comissão Parlamentar esclarecimentos permanorizados daquela reunião, na qual serão debatidos assuntos relativos a vários setores do turismo nacional, principalmente no que diz respeito às estações climáticas e hidrominerais do país, tôdas consideradas de grande importância para o turismo no Brasil".

ENSINO SEM MESTRE

MÉTODO INDISPENSAVEL AS QUE DESEJAM APRENDER CORTE E COSTURA

AO LANÇAR à venda seu NOVO MÉTODO PRÁTICO APERFEIÇOADO DE CORTE E COSTURA, a Prof. ELOYNA ANECCHINI DE ARAUJO teve em vista levar à mulher conhecimentos que a tornem útil dentro e fora do lar, com capacidade de confeccionar desde o mais fino costume, ou seja, com reais conhecimentos da ALTA COSTURA.

Após a leitura e aproveitamento dêsse LIVRO, se a leitora desejar prestar exames para ser DIPLOMADA a Prof. Eloyna pode atendê-la no CURSO que mantém devidamente legalizado, fazendo-o, também, por correspondência.

Escola: São Clemente n.º 180, sob., Botafogo — Av. Rio Branco n.º 185, 2.º sala 201, Centro. — Informações: Tel.: 26-4050 — Cursos: CORTE E COSTURA — TRABALHOS MANUAIS — Pedidos de livros para os Estados: — Não atendemos pelo Reembôlso Postal. — Enviar cheque ou carta, com valor declarado, ou ainda, vale postal.

A isto responde LI acrescido do porte ou seja, Cr$ 350,00 e mais Cr$ 6,50.

LUTA DEMOCRÁTICA
Um jornal de luta feito por homens que lutam pelos que não podem lutar
Redação e Administração: Av. Presidente Vargas 1.909 Sobreloja
Telefones da Reportagem: 23-4127 e 43-8367
DIRETOR RESPONSAVEL
TENÓRIO CAVALCANTI
REDATOR-CHEFE
SANTACRUZ LIMA
SECRETARIO
RUI DE SANTA CRUZ
GERENTE
ANTONIO CAVALCANTI
Telefone: 23-3699
TESOUREIRO
ANTÔNIO RODRIGUES CAVALCANTI
CHEFE DE PUBLICIDADE
WALTER DE SOUZA
Telefone: 23-2099
ASSINATURAS

Anual	500,00
Semestral	300,00
Trimestral	200,00
Número do dia	1,00
Número atrasado	2,00

Caxias — Diretores: Mariano Cavalcanti de Albuquerque e José Pereira Nunes Edifício 25 de Agôsto — Rua Joaquim Lopes Macedo n. 16 sala 118 Pela Rua Plínio Casado n. 5.
SUCURSAIS
CAMPO GRANDE — D. F. Rua Padre Domingos 47.
S. JOÃO DE MERITI: Rua da Matriz.
NOVA IGUAÇU: Rua Nilo Peçanha 54-sob. e 2 êste jornal não se responsabiliza pelos conceitos consignados em artigos devidamente assinados
Os únicos cobradores autorizados são os srs. Francisco D'Oliveira Júlio Durão Teixeira Bastos Maria José D'Oliveira e Carlos Fernandes que possuem as novas carteiras de identificação estando as de côr vermelha sem qualquer valor.

Livro do Comunismo Ateu de Ataque à Igreja Católica

Compre sem intermediário

pelo menor preço da praça o seu fogão

GAS BRAS

entrada 500,00

$ 496,00 mensal (incluindo instalação e equipamento inicial)

Fogão Brasil 4 bocas com forno $ 4.035,00

BRASIL - 3 bocas com forno $ 3.835,00 entrada - $ 500,00 mensal - $ 483,00 (incluindo instalação e equipamento inicial)

BRASIL - 4 bocas com forno $ 4.035,00 entrada - $ 500,00 mensal - $ 495,00 (incluindo instalação e equipamento inicial)

Cosmopolita - 3 bocas c/ forno $ 4.535,00 entrada - $ 500,00 mensal - $ 525,00 (incluindo instalação e equipamento inicial)

ELCO - 4 bocas, forno e estufa $ 4.935,00 entrada - $ 500,00 mensal - $ 548,00 (incluindo instalação e equipamento inicial)

ALFA - 4 bocas, forno e estufa $ 4.435,00 entrada - $ 500,00 mensal - $ 518,00 (incluindo instalação e equipamento inicial)

Estas condições são exclusivas do Posto de Vendas da PRAÇA TIRADENTES 46

COBRÁS

O Vaticano, Defendendo o Misticismo Medieval, Ter-se-ia Tornado Fôrça Poderosa do Mundo Capitalista

PARIS, 6 (FP) — "O Vaticano — Religião, Finanças e Política" é o título de uma obra, consagrada à história do Papado desde o Século XVI aos nossos dias, editado em Moscou sob a assinatura do historiador Joseph Lavretsky — anuncia a agência Tass.

O autor acusa a Igreja Católica de se ter progressivamente transformado em "aliada política da burguesia, enquanto o Vaticano, embora continuando a defender o misticismo medieval, tornou-se uma das fôrças financeiras mais poderosas do mundo capitalista". Um capítulo especial é consagrado ao papel da Igreja nos Estados Unidos como "fator importante da política das classes dominantes americanas".

HORÓSCOPO PARA HOJE E AMANHÃ

PARA AS PESSOAS NASCIDAS ENTRE 22 DE DEZEMBRO E 20 DE JANEIRO, SOB O SIGNO DE CAPRICORNIO

HOJE — Descanse, hoje, evitando imiscuir-se em assuntos alheios. Previna-se contra certas intrigas e não dê ouvidos às más línguas. A maledicência não está no seu programa. Horas: 9 — 12 e 22.

AMANHÃ — Aproveite as boas influências astrais para ativar os negócios, tratar de papeis importantes ou promove acôrdos proveitosos. Não se deixe levar por más companhias para centros de jogatina e especulação ilícita. Horas: 7, — 13 e 17; números: 4 — 6 e 3.

PARA AS PESSOAS NASCIDAS ENTRE 21 DE JANEIRO E 20 DE FEVEREIRO SO BO SIGNO DE AQUÁRIO:

HOJE — convirá descansar, ler, ouvir música e manter a calma e o contrôle emotivo. Não se preocupe demais com os outros e suas opiniões antagônicas. Horas: 10 — 14 e 20.

AMANHÃ — O dia não lhe será mau, mas nem assim poder utilizá-lo para assuntos importantes. No tocante à rotina, tudo estará em ordem. Horas: 8 — 14 e 17; números: — 1 — 5 e 3.

PARA AS PESSOAS NASCIDAS ENTRE 20 DE FEVEREIRO E 20 DE MARÇO SOB O SIGNO DE PEIXES:

HOJE — Viagens. Ou divertições. Descanso. Assuntos românticos. Escolha a vontade, desde que está sob boa proteção astral. Horas: — 8 — 10 e 17.

AMANHÃ — Tudo que constituir a continuação normal das atividades anteriores poderá ser bem sucedido. Horas: 8 — 15 e 19; números: — 1 — 5 e 3.

PARA AS PESSOAS NASCIDAS ENTRE 21 DE MARÇO E 20 DE ABRIL:

HOJE — Bom para refazer-se de fadigas passadas e repousar também o espírito. Recolha-se mais cêdo, se puder, e tenha sonhos agradáveis ou úteis à sua evolução psíquica. Horas: 10 — 16 e 22.

AMANHÃ — Prossiga, sobretudo quanto às ocupações lucrativas, a fim de não sofrer transtornos econômicos por excesso de idealismo ou de dispersão de energias e esforços. Os casos românticos, conquanto bem afortunados, poderão trazer preocupações ou despesas extraordinárias, acarretando desequilíbrios no orçamento. Horas: 7 — 9 e 11; números: 1 — 3 e 8.

PARA AS PESSOAS NASCIDAS ENTRE 22 DE ABRIL E 21 DE MAIO, SOB O SIGNO DE TOURO:

HOJE — Bom domingo, apliçável quer ao divertimento e à distração, porque nem só de trabalho se vive, quer, contudo, ao exame de alguns dos problemas pendentes, ainda, de rumo definitivo. Conserve, imperturbável e paz de espírito indispensável à boa coordenação dos assuntos em fôco. Horas: 10, 12 e 19.

AMANHÃ — Começa bem a semana, e, se não cometer algum êrro, é muito provável que inicie, também, uma fase econômico-social mais propícia a seus interêsses pessoais. Horas: 7 — 11 e 21; números: 4 — 5 e 1.

PARA AS PESSOAS NASCIDAS ENTRE 22 DE MAIO E 20 DE JUNHO, SOB O SIGNO DE GÊMEOS

HOJE — Bom domingo. Poderá aproveitá-lo para um dia de férias em qualquer recanto aprazível, se fizer bom tempo. Se não, passe-o em casa, lendo, fumando, ouvindo música de câmera, jogando os dados ou as cartas, pois nem só de preocupações vive o homem (e a mulher). Horas: — 11 — 18 e 20.

AMANHÃ — Entra em uma boa semana, esta segunda do mês, mas não deverá, hoje, contar com influências excepcionais. Guarde os melhores trunfos para amanhã e depois. Horas: 8, 12 e 16; números: — 9 — 1 e 3.

PARA AS PESSOAS NASCIDAS ENTRE 21 DE JUNHO E 22 DE JULHO, SOB O SIGNO DE CANCER:

HOJE — Talvez seja um dia atarefado, apesar de domingo, mas não olvide suas obrigações para consigo mesmo, e sua saúde. Nada de excessos, extravagâncias e abusos de qualquer natureza. Recolha-se mais cêdo e procure repousar o corpo e o espírito. Horas: — 7 — 14 e 21.

AMANHÃ — Bom dia de começo auspicioso, de semana favorável aos seus projetos econômicos e sociais. Todavia, não deverá optar sempre por uma orientação meramente cobiçosa de bens e confôrto. Por que a vida? Que causa profunda ela encerra? Medite, outrossim, nos problemas espirituais e filosóficos. Horas: 7 — 13 e 18; números: 6 — 2 e 8.

PARA AS PESSOAS NASCIDAS ENTRE 24 DE JULHO E 23 DE AGOSTO, SOB O SIGNO DE LEÃO

HOJE — Neste domingo que não é o melhor do mês, agirá com moderação e não fará coisas muito importantes. Se preferir, porém, poder escrever, redigir correspondência e fazer alguma coisa rotineira, porém, útil. Não se descure da dieta, a fim de recuperar mais depressa a saúde. Horas: 10 — 14 e 20.

AMANHÃ — Prossiga na prática de uma boa política administrativa, ou na prática daquilo a que isso possa corresponder na sua profissão ou espécie de atividade. Horas: 7 — 14 e 18; números: 8 — 1 e 4.

PARA AS PESSOAS NASCIDAS ENTRE 23 DE AGÔSTO E 21 DE SETEMBRO, SOB O SIGNO DE VIRGEM

HOJE — Bom domingo: sem ser ótimo para tudo, indistintamente, proporcionar-lhe-á horas de lazer bem agradáveis, se não se der ao luxo de manter-se preocupado e de espírito tenso. A lassidão impõe-se, de vez em quando. Um como abandono consciente e voluntário de tudo, deixando correr o barco. As vezes, a própria correnteza o leva a um remanso aprazível. Experimente. Horas: 7, 12 e 21.

AMANHÃ — Apesar de começo tumultuoso, talvez, de semana, com os afazeres a se multiplicarem, é possível que não se sinta muito à vontade e disposto para a luta. Reaja, sem, contudo, obstinar-se em caprichos. Horas: 7, 14 e 16; números: 4, 9 e 3.

PARA AS PESSOAS NASCIDAS ENTRE 24 DE SETEMBRO E 23 DE OUTUBRO, SOB O SIGNO DE LIBRA:

HOJE — Não é ótimo. Não é mau. Servirá, sempre, para a rotina domingueira, os passatempos familiares e os divertimentos caseiros. Poderá receber a visita de alguns amigos. Horas: 10 — 14 e 19.

AMANHÃ — Uma semana que se inicia sem muita chance, mas que, não obstante, será ativa de 9 a 12, sobretudo. Hoje as influências estão um tanto embaciadas. Evite excessos e extravagâncias à noite. Horas: 8, 14 e 20; números: 351 e 945.

PARA AS PESSOAS NASCIDAS ENTRE 22 DE OUTUBRO E 22 DE NOVEMBRO, SOB O SIGNO DE ESCORPIÃO

HOJE — Bom domingo. Faça de útil o que quiser, ou aproveite o dia de folga para passeio, excursão, viagem, visitas ou leitura e correspondência, à vontade. Seria preferível não cogitar, hoje, de negócios, ainda, que, querendo, pudesse mentalizá-los, para os realizar depois. Horas: — 6 — 12 e 19.

AMANHÃ — Planejado tudo, mãos à obra, uma vez que não seria recomendável a delonga injustificada no pôr em execução seus projetos de melhoria financeira, sobretudo. Horas: 9, 12 e 17 números: 4 — 9 e 3.

PARA AS PESSOAS NASCIDAS ENTRE 22 DE NOVEMBRO E 21 DE DEZEMBRO, SOB O SIGNO DE SAGITÁRIO

HOJE — Dentre os domingos do mês, não será o melhor. Adiepois, para o de 14, os melhores planos que tiver, em qualquer esfera de interêsse pessoal. Horas: 8 — 12 e 19.

AMANHÃ — Um início de semana favorável aos objetivos que tem em mira. Persista, sem embargo, nos meios mais válidos de remover as atuais dificuldades, quer financeiras, quer profissionais e quer, finalmente, conjugais ou domésticas. Horas: — — 8, 15 e 17; números: — 653 e 839.

SEM GRAVATA, NÃO

Válter Revirou Céus e Terra, Mas Não Entrou no Cinema

Ao lado da bilheteria do Cinema Palácio existe um grande cartaz avisando aos clientes que "sem gravata mesmo de palitó" não é permitida a entrada. O sr. Valter de Oliveira, branco, casado, residente na Rua "B", 24 apartamento 202 em Padre Miguel depois de ler o aludido aviso inquiriu ao gerente daquele cinema o porque da existência visto como, decentemente trajado, não poderia entrar devido não está de gravata. O gerente explicou que a existência não é da Polícia e sim da Emprêsa. Reconheceu que o rapaz estava bem trajado e limpo mas que não permitiria o seu ingresso naquela casa de diversão em face das determinações da Emprêsa, aconselhando-o mesmo que procurasse a Polícia. O reclamante não esperou segundo convite e dirigiu-se ao 5.º Distrito Policial onde foi ouvido pelo investigador Mário que lhe ponderou ser atribuição policial o caso. Disse aquela autoridade que o sr. Valter agisse judicialmente caso desejasse entrar no cinema. Tendo perdido a sessão das 14 horas e quase a tarde inteira do sabado, em peregrinações o rapaz veio à nossa redação fazer um apêlo a quem de direito no sentido de esclarecer de uma vez por tôdas esta questão.

— Devia haver um critério mais racional naquele cinema — disse-nos Valter de Oliveira. Qualquer dia dêstes vão exigir que nós usemos casaca e cartola para assistir cinema!

CAXIAS -- LOTES COMERCIAIS

Vendo ótimos lotes comerciais situados em local de grande futuro. Os lotes residenciais já foram todos vendidos, estando precisando de casas comerciais, podendo construir imediatamente. Situados no 1.º Distrito de Caxias, a 10 minutos a pé da Estação. Procurar na Av. Rio-Petrópolis n.º 2841 o sr. Alberto, que indicará o local. Tratar aos domingos no mesmo local, das 9 às 12 horas, com o sr. Almeida. Preço, Cr$ 95.000,00. Entrada de 10% e o restante em 100 prestações financiadas.

MATAVA OS FILHOS A FOME

Prêsa a Repugnante Mulher Que se Entrégava e Passava os Dias Passeando

VERONA, 6 (FP) Privados de alimentos quatro crianças, um menino e três meninas, com seis, quatro, três e um ano, foram descobertos em Verona, em estado de extrema prostração, num quarto nauseabundo e abafado, dos quais um dos cantos servia de fossa sanitária e onde estavam esquestrados há longos meses por sua mãe, que assim desejaria vê-los morrer.

A atitude odiosa desta mãe indigna, Franca Melda, de 26 anos, que passava os dias em passeios, e se fartava de doces e bolos provocou intensa emoção em tôda a cidade. Franca Melda, já prêsa, respondeu com o maior cinismo ao interrogatório. Seu marido afirmou que consentira no sequestro dos filhos temendo a cólera da mulher. Foi deixado em liberdade provisória.

As quatro crianças foram hospitalizadas numa casa de saúde mas o seu estado é considerado muito grave.

Teve lugar terça-feira última, na Universidade do Brasil, a inauguração do busto comemorativo do primeiro Presidente do Estado de Israel, Chaim Weizmann, oferecido o mesmo pelo Legação do Estado de Israel. Na ocasião usaram da palavra altas personalidades do Estado de Israel. O encerramento foi procedido pelo Reitor Pedro Calmon.

GRATIFICA-SE COM CR$ 500,00

A quem der informações de uma égua desaparecida em 28-6, é de côr pampa em branco e marron escuro, mais ou menos 2 anos, têm uma marca JC. Informar para Antenor, no Açougue à Rua Clara de Araújo, 1831 — N. Iguaçú, ônibus Nova Iguaçú-Areia Branca.

FÚRIA SELVAGEM

AMAURY resolveu vender a preços que não admitem competidores. Calças de Linho Nacional Cr$ 220,00. Calça de Tropical Pura Lã, Cr$ 450,00. Calça de Tropical Meia-Lã Cr$ 250,00. Calça de Cambraia Cr$ 200,00. Calça de Sarja Cr$ 280,00. Calça de Nilord Cr$ 300,00. Rua da Alfândega, 318, 1.º andar. Rua Vinte de Abril 7. Rua José Mauricio, 286-A, na Penha e Av. Nilo Peçanha 276, Caxias. Estado do Rio.

MATADOURO MODELO DE DUQUE DE CAXIAS

— DE —

R. MACHADO DA COSTA

Inspeção Federal, Registro n.º 2.010

COMPRA-SE QUALQUER QUANTIDADE DE BOIS, VITELAS, PORCOS, CABRITOS, LEITÕES E AVES PARA O CORTE — Vende-se farinha de ôsso — de sangue — chifres — unhas — xarque — sebo derretido — mortadela salame — linguiça, etc.

Matadouro: Av. Botafogo, 393 — Gramacho — D. de Caxias

Escritório: Rua Manoel Corrêa, 22 — Estado do Rio.

MAX ALFAIATE

O Alfaiate do Subúrbio da Leopoldina

RUA CARDOSO DE MORAIS, 497 - TEL. 30-9724

ESTÁ DOENTE?

Sofre de doenças internas ou externas? Não perca a esperança na sua cura. Procure o Dr. Jorge Junior — Médico da Associação Espirita Jesus Cristo. — Consultórios: Avenida dos Democráticos, 813, segundas, quartas e sextas-feiras, das 9 às 12 e das 15 às 19 horas e Rua do Ouvidor, 169 — 7.º andar — Sala 706, terças e quintas-feiras, das 9 às 12 e das 15 às 19 horas. — Aos sábados, até às 13 horas.

SILVA CABELEIREIRO

ex-empregado do Salão Ceny — Acha-se à disposição da sua distinta clientela no Salão da Rua Barreiros 409-B, próximo ao I.A.P.E.T.C. — Ramos

SIMIRAS LINHOS TROPICAIS

Casas HUDDERSFIELD S.A.

CASIMIRAS, LINHOS E TROPICAIS NACIONAIS E ESTRANGEIROS

RIO DE JANEIRO: Rua dos Andradas, 58; Rua Uruguaiana, 123; Av. Mal Floriano, 47; Rua da Carioca, 29; R. 7 de Setembro, 204

BELO HORIZONTE: Av. Afonso Pena, 464

JUIZ DE FORA: Rua Halfeld, 711

SÃO PAULO: Rua São Bento, 23

CURITIBA: R. 15 de Nov., 41/43

CAMPOS: Rua 13 de Maio, 24

Revolução de Macacos de Java no "Jardim Zoológico"

Três Mortos e Cinco Feridos

GRAND RAPIDS (Michigan), 6 — Os macacos de Java do Jardim Zoológico desta cidade se rebelaram contra seu chefe, "King Junior", um macaco de 25 quilos que tinha sucedido à sua mãe. Balanço desta revolução simiesca: três mortos e cinco feridos. Os guardas tiveram que empregar mangueiras de incêndio para separar os combatentes.

HOTEL CAXIAS
AV. RIO PETROPOLIS, 1945
Apartamentos confortáveis e quartos de 1.ª
Restaurante com pratos à minuta e comercial

"TRÊS VÊZES TENTOU AQUELA CRIATURA CONTRA MINHA VIDA!"

(Conclusão da 12.ª pág.)

inicia sua defesa, comentando as acusações que lhe foram dirigidas, em recente entrevista a êste jornal, pela esposa Rosa Strickert, de quem está separado judicialmente.

"NEM QUE EU FÔSSE UM SULTAO

— Vivi sempre para o trabalho sem outras preocupações, mas quis o cruel destino que encontrasse, no meu caminho, jovem e inexperiente ainda, u'a mulher que nunca soube corresponder ao marido que teve como dizia a velha sogra, mãe daquela criatura, que sempre esteve do meu lado. Acusa-me a caluniosa, de ter tido muitas amantes. Uma dessas senhoras a que se referiu foi-me apresentada por um amigo, pedindo-me interceder para internar dois meninos em colégio da Prefeitura. A viúva queria trabalho, o que consegui. A caluniosa moveu campanha tenaz contra essa mulher, como fazia com tôdas que me procuravam. Eram minhas amantes. Nem que eu fôsse um sultão! Até as crioulas que passavam pelo portão e olhava para o prédio, eram minhas amantes. Um verdadeiro inferno!

DIVISAO DOS BENS

— Com personalidade dúbia diz ao jornalista que tinhamos seis casas que hoje tôdas me pertencem, em nome de outras pessoas. Pobre criatura! Que lhe tenha Deus piedade.

Terminando o desquite, provocado por ela, teve início dentro da lei o inventário. Feita a declaração dos bens e as avaliações judiciais, fiz três propostas para a divisão amigável. A primeira, a venda amigável de tudo. Não concordou. A segunda, a Fazenda no Paraná com 825 alqueiros, gado, animais, ovelhas, suínos etc. e duas casas no Rio, para ela; a casa grande e duas pequenas para mim e a outra casa pequena restante, vender-se-ia para as despêsas do processo, escrituras etc. Não concordou. A terceira inversamente a segunda. Não concordou. Tudo consta do processo e pode ser compulsado por qualquer pessoa na 4.ª Vara de Família. Em consequência todos os bens foram arrematados por licitantes, porque atingiram o preço da avaliação. A Fazenda no Paraná alcançou um milhão e quinhentos mil cruzeiros. Aquela criatura que hoje traz a público a guiza de escândalo tantas mentiras adjudicou a Fazenda. Concordei, está na posse como sempre esteve, usufruindo as vantagens do imóvel, pelo qual já tem oferecimento de dois milhões de cruzeiros.

A casa objeto do escândalo, atingiu no terceiro leilão novecentos mil cruzeiros. Achei pouco. Mandei consultá-la por intermédio dos advogados, adjudicando-a para mim o que ela concordou, (consta do processo), disse, do que me entregaria o imóvel.

Homologado por sentença o inventário, negou-se a entregar forçando-me a mover ação de emissão de posse, que rolando desde novembro de 1955 teve desfêcho no mês corrente.

A FARSA DO SUICIDIO

Na entrevista a êste jornal, D. Rosa Stricker aludiu ao veneno que comprara para matar-se com a irmã Nair e o menino Paulo, caso tivesse sem mesmo de sair do casarão à Rua Itabaiana 46, no Grajaú. O Brigadeiro assim comenta tal atitude:

Poderia mudar-se sem escândalo e sem bobagens de suicídio como que, se a lei pudesse periclitar, com semelhantes ameaças.

Os irmãos a que alude, testemunhas informantes dentro da lei apareceram de livre e espontânea vontade. Dêles estou separado há longos anos sem nenhum contacto. Se tem documentos daqueles irmãos deveria com êles se defender no processo. A irmã mora de graça na minha casa, há muitos anos, e é natural que tambem tivesse dito que se "SUICIDARIA" e dito mentiras ao jornalista. E' uma modalidade de vingança. O "grupo de generais que se acercaram da "VITIMA", deve ser de "generais da banda" ou "generais de pijama".

Esta criatura que nas declarações ao jornalista disse: "MATOU DONA CORINA COM UM TIRO NO PULMÃO"; "SABE" que comprei por um milhão de cruzeiros o apartamento onde convivo e o dei de presente"; que as casas vendidas em leilão, cujos licitantes nelas estão morando são minhas embora em nome de outros; que moveu uma ação contra mim na 4.ª Vara de Família, depois foi surpreendida na mesma Vara, que recebeu uma caixa de morangos, desconfiou, deu alguns as galinhas que morreram fulminadas, (devem ser galinhas imaginárias, porque nunca tive semelhantes aves); que passou 5 anos cuidando de mim dentro de um hospital (com um ano de hospital teria sido reformado por invalidez); outra coisa não pretende senão fazer escândalo com o firme propósito de desmoralização.

Seus atos indignos baixaram a tanto, que chegou a atingir uma irmã, que se verdadeiro fôsse, deveria guardá-lo num meio restrito. Recebi, remonta para mais de 20 anos um telegrama de Pôrto Alegre, dando conhecimento que o marido da irmã a que aquela criatura se refere, estava acometido de congestão cerebral. Para lá parti de avião, regressando de navio, trazendo o enfermo mulher e um casal de filhos pequenos. Depois de três meses de padecimentos veio a falecer em minha casa. As cenas que assistiu durante o período de doença e que talvez lhe tenha abreviado a morte, não posso aqui descrevê-las; vivas, entretanto, ainda estão pessoas que sabem e presenciaram os acontecimentos.

TRÊS TENTATIVAS CONTRA A VIDA DO BRIGADEIRO

— "Fui tão mau para a família" que 3 descendentes existem com o meu nome, inclusive êsse "Paulinho", filho da irmã com quem mora, cujo nome é Orlando.

O Dr. Alvaro Lins, primeiro patrono daquela criatura foi a Castro três vêzes de avião, a procura de elementos para defendê-la. Hoje é taxado de haver defendido os meus interêsses; o Dr. Amorim, 4.º patrono, velho advogado, conhecedor das manhas de quem perde demanda, achará graça do "suborno" de cem mil cruzeiros.

Três vêzes tentou aquela criatura contra a minha vida. Por envenenamento, fui socorrida por um Farmacêutico do Colégio Militar, a arma de fogo, tenho ainda a cicatriz no meu corpo, fui socorrida por um Farmacêutica última com uma faca de cozinha tudo constando do processo. A minha desdita foi grande e os meus sofrimentos materiais e morais ainda maiores e perduram até os dias presentes, e culminam com os escândalos que vem fazendo pela imprensa.

Há palavras que são ditas, apenas, para impressionarem os leitores: Suicídio e muitas outras.

A verdade é que da rua Itabaiana 46, em Grajaú, mudaram-se no dia 1.º do corrente de ordem judicial, os habitantes daquele imóvel, levando dois caminhões de móveis, um piano, tudo em paz, etc".

"NADA POSSO INFORMAR"

— "Resta a carta do Velho Respeitável e Honrado Soldado a que se referiu. Ante a presença de u'a mulher, com lágrimas de crocodilo e dupla personalidade ninguém resiste. Surpreendido que fui com aquela carta no processo, dirigiu-me àquele Grande Soldado e entre outras perguntas que respondeu e que constam do processo (fls. 411) destaco estas duas:

Qual o conceito que V. Excia. fez da minha pessoa como soldado, como homem e como espôso esta última condição, durante o tempo que me conheceu, vivendo no lar conjugal.

S. V. Excia. atesta de fé pública a honestidade de Rosa Strickert, a partir dos anos de 1915 a 1932 e de 1934 a 1939. Respondeu:

Sua conduta como militar, homem e espôso foi sempre correta.

E quanto a outra pergunta:

NADA POSSO INFORMAR.

Aquela Respeitável Figura, com um simples passado de conhecimento do casal apenas de um ano, dentro de um hotel, não poderia atestar como não atestou, a honestidade daquela criatura, como pretendeu demonstrar com a carta, no processo.

Dentro de um hotel, numa cidade pequena como Campo ciclo de oficiais e de suas famílias culminaria a continuidade de procedimento daquela criatura a que se refere a sentença".

ESPOSA ADULTERA

O Brigadeiro Orlando Dodato Cardoso, que nos procurou acompanhado de seu advogado, concluiu com êstes têrmos suas declarações a LUTA DEMOCRATICA:

— "Deveria citar períodos da sentença, que é longa, do Meritíssimo Dr. Juiz que funcionou na ação de desquite evidenciando o procedimento daquela criatura como mulher adúltera, iniciado desde o breve período do casamento na cidade de Castro (Paraná), porém a minha dignidade de homem e de soldado não me aconselha transcrever; entretanto, a sentença poderá ser lida às fôlhas 356 e 360 do processo de desquite na 4.ª Vara de Família".

GRÁTIS
um motor elétrico
de valor 4 vezes maior
que a reduzida entrada de
$500,00
na compra da sua
PHILIPS GENUINA
com garantia de 20 anos

Philips, original, coze e borda para frente e para trás, sem uso de acessórios, e faz todos os serviços de costura. É resistente, silenciosa, macia, funcionando a pedal ou motor. Móvel em madeira de lei, com 5 gavetas.

$470,00 mensais —

Adquira agora a sua Philips no Ponto Frio, sob as condições mais vantajosas, inclusive a valiosa oferta de um motor elétrico inteiramente grátis!

URUGUAIANA, 134
MARACHAL FLORIANO, 93
BUENOS AIRES, 287
SENADOR DANTAS, 44
AV. NILO PEÇANHA, 248 (Caxias)

Ponto Frio

DROGARIAS AMERICANA
RUA JOAQUIM LOPES DE MACEDO, 46
Filial: Pça. 28 de Outubro, 106
BEM NO CENTRO DE CAXIAS

FÁBRICA DE ARTEFATOS DE CIMENTO ARMADO "LYRA"
Muros, Caixas d'água, Pilastras, Fossas, Pias, Tanques, Manilhas, Batentes, Vergas, Tijolos, L-J, Bivaques, Pedras para Balcões, Armações para cafés, Açougues, Postes, Calhas e todos os materiais concernentes ao ramo. — Fabricação em pequena e grande escala. — Aceitamos orçamentos. —
— VENDAS A DINHEIRO —
IRMÃOS LYRA
RUA GRAVATAHY, 90 — FONE: 48-3316 — Rio de Janeiro
AV. PINTO LYRA, 252 — Duque de Caxias — E. do Rio

LLOYD BRASILEIRO — Patrimônio Nacional
Escritório Central: Rua do Rosário, 2/22
Tel.: 23-1771
Passagens: Avenida Rio Branco 44/46
Tel.: 43-1247

NORTE

RIO IPIRANGA — (Cargueiro) — Vg. 101, Ida)
Receber cargas no Armazem 13 até 16 do corrente.
Sairá a 12 do corrente, às 16 horas, para: FORTALEZA — S. LUIZ e BELEM.

COMTE CAPELA (Paquête) (Vg. 96 Ida)
Sairá a 20 do corrente às 15 horas, para:— ILHEUS e SALVADOR.
Receberá cargas nas docas até 10 do corrente.
SRS. PASSAGEIROS:
Pedimos o comparecimento na seção de passagens, para adquirirem seus respectivos bilhetes, os portadores das seguintes inscrições:
ILHEUS: — 26 a 33.
SALVADOR — 481 a 522.
Os demais portadores de inscrições poderão comparecer a partir do dia 8 do corrente, para preenchimento das vagas eventuais.

RIO GIÁPOQUE (Cargueiro) (Vg. 98 Ida)
Sairá para — FORTALEZA — S. LUIZ e BELEM.

ATALAIA (Cargueiro) (Vg. 102 Ida)
Sairá para: VITÓRIA — SALVADOR — MACEIÓ. — RECIFE — FORTALEZA e TUTOIA.

AVISO:
Qualquer alteração na data de saída dos navios será publicada neste mesmo local.

EUROPA — SAIDAS DO RIO

LOIDE NICARAGUA
Sairá a 10 do corrente para: — VITORIA — BARRA DE ILHEUS — SALVADOR — CABEDELO — RECIFE — S. VICENTE — CASABLANCA — LISBOA — VALÊNCIA — BARCELONA — MARSELHA — NAPOLES E GÊNOVA.

LOIDE S. DOMINGOS
Sairá a 13 do corrente para: HAMBURGO e ESCALAS.

AMERICA DO NORTE — SAIDAS DO RIO

LOIDE COLOMBIA
Sairá a 16 do corrente para: — BARRA DE ILHEUS — SALVADOR — TRINIDAD e NOVA IORQUE.

LOIDE HAITI
Sairá a 26 do corrente, para: VITORIA e NOVA ORLEANS.

AMERICA DO NORTE — SAIDA DE SANTOS

LOIDE COLOMBIA
Sairá a 15 do corrente, para: — RIO — BARRA DE ILHEUS — SALVADOR — TRINIDAD E NOVA IORQUE.

LOIDE HAITI
Sairá a 25 do corrente para: RIO — VITORIA — e NOVA ORLEANS.

Rio, 4 de julho de 1957.

PLANTAS — PROJETOS
CONSTRUÇÕES
CALCULO DE CONCRETO
NILOPOLIS
J. G. MALFA — Arquiteto Diplomado
AV. CARMELA DUTRA, 1785 — SALA 305 — TEL. 2906

RUY MAFRA & IRMÃO
CUMPRE O QUE ANUNCIA

MINORATIVAS
ESPECIFICO DA PRISÃO DE VENTRE
AUXILIAR NO TRATAMENTO DO FIGADO E ESTOMAGO

RETALHOS
CASIMIRAS
LINHOS
TROPICAIS
Para calças, saias e blusões
CR$ 135,00
(O Retalho)
Permanente seção de saldos de sortimentos das melhores procedências, para ternos e "tailleurs" — Vendemos no varejo PELA METADE DOS PREÇOS DE ATACADO
Rua da Alfândega — 315 —
CASA ATACADISTA

EX-COMBATENTE DA FEB APELA PARA O MINISTRO DA GUERRA

Sofrendo dos pulmões, sem trabalho e com dois filhos para criar, Alcides Alencar Lara, ex-combatente da F.E.B., apela para o Ministro da Guerra, desta coluna. Quer que o General Lott o interne em um hospital especializado desta cidade.

O infeliz saiu desta redação esperançado de obter a atenção pedida.

FUBÁ "GRANFINO"
EMPACOTADO
É um produto de alta classe porque é fabricado com milho selecionado e DESCORTICADO

SUICIDAS

APARTAMENTOS EM HIGIENÓPOLIS
Vendemos ótimos, com varanda — Grande sala — 2 bons quartos — Banheiro completo — Cozinha e Área de serviço com Tanque.
Preços a partir de Cr$ 460.000,00. — Entrada desde Cr$ 160.000,00 e o restante, Cr$ 5.295,00 por mês.
ACEITAMOS FINANCIAMENTOS DE CAIXAS OU INSTITUTOS
Ver no local, diariamente, das 15 às 17 horas e aos domingos, das 9 às 12 horas e das 15 às 17 horas.
Tratar na AVENIDA RIO BRANCO, 9 - 3.º andar - Salas 352/358. - Tel.: 43-7270
E. DA SILVA LUZ — Vendedor exclusivo.

ORLON-TEX

apresenta o seu horóscopo da economia

Calcinha Nylon 100 — 35,00

Blusa chamisé em popeline — 59,00

Blusa para frio manga 3/4 — 85,00

Blusa popeline Bangu manga 3/4 — 245,00

Anágua Acetato de Nylon com renda — 85,00

Saia Tropical meia lã — 145,00

Saia Gabardine pura lã — 395,00

Saia Jersey de lã plissada Última moda — 395,00

Calça comprida Tropical meia lã — 165,00

Calça comprida Gorgorão — 195,00

Calça comprida Gabardine pura lã — 395,00

Calça comprida de Veludo Cotelé — 395,00

Venha agora, antes que se esgote o estoque inicial

O artigo exato pelo preço justo

ORLON-TEX

Fabricação Própria

Av. N. S. Copacabana, 1335

Terrenos em Rocha Miranda

ENTRADA CR$ 5.000.00 FACILITADA

Posse imediata — Ver e tratar à Praça 8 de Maio, 101 — Casa Central — com o sr. Aristoteles, todos os dias das 8 às 17 horas e aos domingos e feriados

Não Pagarão Impostos

Os Templos de Qualquer Culto, Partidos Políticos e as Instituições de Educação e Assistência Social

O presidente da República sancionou lei do Congresso que regulamenta a aplicação do art. 31, v, letra b da Constituição Federal, que insenta de impôsto templos de qualquer culto, bens e serviços de partidos políticos instituições de educação e de assistência social.

E' o seguinte o texto do novo diploma legal:

"Art. 1.º — A União, aos Estados, ao Distrito Federal e aos Municípios é vedado lançar impôsto sôbre templos de qualquer culto bens e serviços de partidos políticos, instituições de educação e de assistência social desde que as suas rendas sejam aplicadas integralmente no país, para os respectivos fins (Constituição Federal, art. 31, v letra b).

Art. 2º — As entidades, a que se refere o art. 1.º, juntando a prova que tiverem deverão requerer a declaração da isenção à autoridade administrativa competente, que decidirá no prazo máximo de trinta dias.

Parágrafo único — Enquanto não fôr o assunto decidido pela referida autoridade, fica suspensa qualquer cobrança administrativa ou judicial do tributo.

Art. 3.º — Se a administração indeferir o pedido, é lícito ao ministro ou encarregado do culto religioso ou à direção do partido, assim como à instituição ou associação requerer ao Juiz competentes lhes declare a inseção para o julgamento dos efeitos em que fôr parte a administração em comum.

§ 1.º — O requerimento, acompanhado das provas existentes ou de outras, que se fizeram mister, inclusive a testemunhal, poderá ser assinado pela parte independente de intervenção de advogado, e mencionará o nome e a qualidade do ministro ou entidade em causa, fins e razões da isenção e pedirá a citação do Poder Público interessado.

§ 2.º — Recebendo o requerimento, o Juiz determinará a citação e, se houver protesto por depoimento de testemunhas marcará dia e hora para a sua realização, não podendo demorar mais de dez dias.

§ 3.º — Terminada a fase de prova, as partes terão, em comum, o prazo de 48 horas para alegações findo o qual, os autos serão enviados ao Juiz que decidirá em cinco dias. Se fôr declarada a isenção, o Juiz expedirá imediatamente o mandado contra a administração interessada.

Art. 4.º — Do despacho do Juiz caberá agravo do instrumento para o Tribunal Superior, na forma do processo comum.

Art. 5.º O processo correrá na primeira instância sem pagamento de custas.

Art. 6.º — O despacho que reconhecer a isenção fará assim coisa julgada; o que negar não impedirá a discussão do assunto no executivo fiscal ou outra ação.

Art. 7.º — Esta lei entrará em vigor na data de sua publicação, revogadas as disposições em contrário".

JORGE VEIGA, BENFEITOR DA SANTA CASA DE ITAGUAI — Do programa de comemorações do 139º aniversário da elevação de Itaguai à categoria de Vila constou a inauguração de um novo laboratório de análises e bala de oxigênio na Santa Casa de Misericórdia local, além de sessão cívica na Câmara Municipal, desfile escolar e outras solenidades, entre estas a inauguração dos retratos do cantor Jorge Veiga, do industrial Nelson de Aquino e do prefeito José de Morais Dias, presidente da associação mantenedora daquela casa de caridade. São das solenidades referidas as fotos acima.

MADEIRAS E MATERIAIS

Aduelas de canela de primeira	m.	17,00
Alizares de canela de primeira	m.	9,00
Assoalho de peroba rosa paulista	m2.	160,00
Caibros de peroba do campo	m.	19,00
Cimento em sacos perfeitos	um	120,00
Fôrro de pinho do Paraná	m2.	52,00
Fôrro de peroba rosa paulista	m2.	90,00
Marcos de canela	m.	17,50
Janelas (Venezianas/Vidros/Postigos)	uma	845,00
Portas internas almofadadas	uma	575,00
Portas de entrada com visor	uma	850,00
Pernas de pinho para construções	Pé	4,30
Tábuas de pinho para construções	Pé	6,00
Tacos peroba do campo segunda	m2.	140,00
Tacos peroba do campo primera	m2.	170,00
Telhas francesas de primeira	uma	4,70
Telhas onduladas cimento-amianto	m2.	140,00
Tubos eltrodutos APOLO	um	66,00

LOUÇA SANITÁRIA E APARELHOS DOMESTICOS

Azulejos Klabin, brancos	m2.	130,00
Banheiras COSMOPOLITA ou BRASIL	uma	2.200,00
Aquecedores a gás, brancos, com chuveiro	um	3.100,00
Bidets de louça vitrificada	um	460,00
Caixa de descarga para embutir	uma	810,00
Chuveiro elétrico LORENZETTI automático	um	795,00
Enceradeiras ARNO	uma	4.100,00
Fogão a gás Light, 3 bôcas e/forno	um	2.850,00
Fogão a gás Light, 4 bôcas e/fôrno	um	3.200,00
Fogão a gás Light, 4 bôcas/luxo	um	4.700,00
Fogão HELIOGAS, 3 bôcas, instalado	um	6.300,00
Batedeira ARNO	uma	2.890,00
Batedeira WALITA	uma	4.225,00
Ladrilhos sextavados SAO CAETANO	m2.	230,00
Lavatórios louça vitrificada	um	195,00
Exaustores elétricos para cozinhas	um	2.650,00
Liquidificadores ARNO ou WALITA	um	2.100,00
Motores para máquinas de costura	um	2.100,00
Pias para cozinhas	uma	295,00
Tijolos boleados SAO CAETANO	um	8,50
Válvulas descarga COSMOPOLITA e HYDRA	uma	685,00
Vasos sanitários vitrificados	um	370,00
Ventiladores ELETROMAR 10 polegadas	um	2.100,00
Televisão, 21 polegadas	um	37.000,00

SABE LTDA.
ASSISTENCIA TÉCNICA PERMANENTE
RUA ADOLFO BERGAMINI, 111-113 (ENG. de DENTRO)
Tels.: 29-5097 e 49-1710

CANETAS

CONSERTOS
GRAVAÇÕES
VENDAS

Em Qualquer Marca
RUA BUENOS AIRES N.º 49 — LOJA

Carimbos - Fotocópia

DR. PEDRO DE ALBUQUERQUE

Doenças Sexuais e Urinárias - R. Buenos Aires, 80, 7.º and. Das 14 às 18 hs.

SABÃO DA MARCA

UFE PORTUGUEZ UFE

UM PRODUTO DE CLASSE.
BEM DIFERENTE E USO PERMANENTE

O Auxílio Americano ao Estrangeiro

Em Três Meses Atingiu a 1 Bilhão e 250 Milhões de Dólares

WASHINGTON, 6 (FP) — O auxílio americano ao estrangeiro, durante os três primeiros meses de 1957 atingiu cêrca de um bilhão e um quarto de dólares ou seja 30% mais do que no período correspondente de 1956.

Esta soma, revelada ontem pelo Departamento do Comércio, compreende 993 milhões sob a forma de créditos diversos, e 246 milhões de notas a curto termo correspondedo ao pagamento em moedas estrangeiras de produtos agrícolas exportados pelos Estados Unidos.

O auxílio militar elevou-se a 620 milhões, ou seja cêrca de metade mais do que o ano precedente. Os outros créditos, em compensação, diminuiram de um quinto, não tingindo durante os três primeiros meses, senão 380 milhões de dólares.

Os principais beneficiários do auxílio militar foram os países da Europa ocidental, enquanto que dos outros créditos, pelo menos a metade foi atribuida aos países da Asia.

MECÂNICOS

Celeron — Fenolite — Baquelite — Fibra — Chaterlon e demais artigos elétricos

CASA LUCAS

RUA MIGUEL COUTO, N. 34
Telefones: — 52-9555 e 52-6882

Está Passando Fome Com a Mãe Octogenária

O sr. José Soares de Oliveira, residente à rua São Francisco Xavier, 415 espera há 3 meses que o IAPI lhe pague os benefícios a que tem direito.

— Estou passando fome juntamente com minha mãe que tem 80 anos de idade. Dei entrada na minha petição em março dêste ano (protocolo n.º 032228) na Agência da Praça da Bandeira e até agora nada recebi.

Estando doente, em rigoroso tratamento necessitando de dinheiro para comprar remédios e sustentar sua genitora, José Soares de Oliveira apela para o diretor da Agência da Praça da Bandeira que mande pagar seu benefício. Não deixaram falar com o diretor, motivo porque veio até a nossa redação.

AGORA ESTÁ PARA VOCÊ Com CrS 295,00

Você terá esta maravilha em sua casa

25 MARCAS E MODELOS A SUA ESCOLHA

Sem entrada e sem fiador
Rigorosamente Novas, com 15 anos de Garantia.
Vendemos para todo Brasil
Faça-nos uma visita sem compromisso.

CREDIBARAN

RUA DA CONCEIÇAO, 31 7.º and. sala 705, com Filial RUA PROFESSOR VALADARES, 18 — GRAJAÚ

SURURU NA AV. NILO PEÇANHA

Com a grande venda de AMAURY. Blusões de cambraia xadrez e liso Cr$ 180,00. Blusões de fustão Cr$ 250,00. Blusões de Tricoline Cr$ 180,00. Blusões de Nilon Cr$ 220 e 250. Blusões de Frezela Cr$ 250,00. Blusões de Cambraia de Linho Inglesa Cr$ 500,00. Rua da Alfândega, 318, 1.º andar. Rua Vinte de Abril, 7. Rua José Mauricio, 286-A, na Penha e Av. Nilo Peçanha, 276, Caxias. Estado do Rio.

Beba MATE a mais brasileira das bebidas

AUTO PARTS CORINGA LTDA.

Completo sortimento de engrenagens para caixa de mudanças de MERCEDES E STEYR
Av. Rio Petrópolis, 2112 - loja — Duque de Caxias Estado do Rio.

SINGER RECONDICIONADAS

Vendemos com garantia de 10 anos. - 5 gavetas, bobina redonda. Entrada de Cr$ 1.000,00 e mensalidades de Cr$ 300,00, ou à vista, Cr$ 5.000,00

CASA LIBERAL DE MÁQUINAS

R. CONDE DE BOMFIM, 277 - Tel.: 54-1296 - "Compramos máquinas usadas, em seu domicílio".

MATE gelado refresca, nutre e alimenta

COZINHA E COFRES DE AÇO CORINGA

BELEZA — HIGIENE — CONFORTO

Av. Rio-Petrópolis, 1976
— Telefone 24 —
DUQUE DE CAXIAS —
ESTADO DO RIO

CORRETORA MARINGÁ

Terreno nas proximidades de DUQUE DE CAXIAS e diversas localidades como MAGE, NOVA IGUAÇU e SAO JOAO DE MERITI. — Informações e Vendas: Av. Plinio Casado, n.º 5 — Salas ns. 105 e 133 (Duque de Caxias, Est. do Rio). — ACEITAMOS CORRETORES.

FONE: 42-2957

Fogões Gás engarrafado de rua

PEÇA ORÇAMENTO SEM COMPROMISSO

Reforma completa de fogões — Perfeita transformação de fogões de querosene e gás de rua para gás engarrafado, todas as marcas: com cota de garantia. — A maior organização técnica em fogões, peças para todos os tipos, vendas diretamente das fábricas, a prazo e à vista, com desconto

Distribuidora de Fogões Natal Ltda.

AV. MEM DE SA, 93-A — RUA SETE DE SETEMBRO, 227

MÓVEIS GRANDE QUEIMA

Dormitórios Rústicos com cortina no centro, desde 6.250,
Salas Rústicas Mexicanas, cadeiras de sola, desde 8.700,

AV. GEN. MENA BARRETO, 125
NILÓPOLIS

Domingo até 12 hs. e Sábados até 19 hs.

AGORA... SEM ENTRADA E SEM MAIS DESPESAS!

MÁQUINA DE COSTURA

PHILLIPS

garantida por 20 anos

A máquina de costura que lhe rende muito mais em seus trabalhos que o valor de sua mentalidade! Compre agora!

★ GANHE VALIOSOS PRÊMIOS participando do programa BOLA AO CESTO VARMÁ todas as quintas-feiras às 20:15 na TV-TUPI

para uma compra feliz uma palavra basta

Ramalho Ortigão, 22
Buenos Aires, 86
Senador Dantas, 42

Varma

Equilíbrio de Fôrças no Handicap Das Éguas

Harmony, Vesta e a Parelha de Levi Ferreira, Decidirão a Prova Destinada às Éguas Ganhadoras Até um Milhão de Cruzeiros – Muita fé na Vitória da Filha de Fair Trader – Boa a Dupla 14

(Reportagem de L. RINELLI)

O programa das corridas de hoje, no Hipódromo da Gávea além do Grande Prêmio São Francisco Xavier, que parece estar inteiramente à mercê do craque argentino Royal Game, oferece ainda um interessante Handicap Especial para éguas de qualquer país, de quatro anos de idade, ganhadoras até um milhão de prêmios de 1.º lugar o qual pelo equilíbrio de fôrças existente entre as disputantes, está despertando maior interêsse do que aqueja importante prova do calendário clássico do Jóquei Clube Brasileiro.

Tal prova será disputada na distância de 1.600 metros e a sua ganhadora fará jus ao prêmio de cem mil cruzeiros, sendo candidatas HARMONY, 58 quilos, VESTA, 52 quilos, LA BALLERINA, 52 quilos, MAS TUA 56 quilos, BENGUARDA 51 quilos e CASTILHA, 15 quilos, as duas últimas defendendo o mesmo número.

Devido às chuvas que por três dias seguidos cairam sôbre a cidade é quase certo que a carreira em questão seja mesmo disputada na pista de areia pesada. Em tal espécie de terreno avulta do conjunto o nome de HARMONY. A tríplice coroada do turfe paranaense que aqui debutou intervindo no Grande Prêmio Diana quando entrou em penúltimo após figurar destacadamente durante boa parte do percurso que foi como se sabe de 2.400 metros so vindo entregar-se totalmente nos derradeiros 600 metros, parece que encontrou agora uma ótima oportunidade para reabilitar-se amplamente perante o público turfista da Capital justificando, assim, o honroso título de melhor égua do adiantado turfe da terra dos pinheirais. Essa, aliás é também a opinião sincera do eficiente preparador Luis Tripodi, que, em ligeira palestra com a nossa reportagem afirmou confiar bastante numa vitoriosa exibição de sua pupila. Adiantou-nos, ainda, que a égua está agora bem melhor do que por ocasião da sua estréia tendo produzido durante a semana exercícios que lhe agradaram plenamente.

Apesar de endossarmos a opinião do destacado treinador patrício achamos, contudo, que a filha de Fair Trader terá que correr bastante para levar de vencida suas adversárias na tarde de hoje das quais destacamos num primeiro plano, CASTILHA VESTA e CINDERELA. A primeira das citadas vem de excelente situação já que perdeu apenas para FAZ ASSIM numa carreira disputada em percurso idêntico ao de hoje, tendo a vencedora marcado o bom tempo de 97" 3/5 em pista de grama leve.

Nessa mesma prova VESTA colocou-se em terceiro a um corpo apenas de CASTILHA.

Quanto à CINDERELLA, sua última exibição verificou-se também no Grande Prêmio Diana quando colocou-se em 11.º lugar havendo, entretanto vários percalços em plena reta de chegada. E' esta última aliás cujo número acha-se fortemente reforçado pela CASTILHA que reputamos a mais séria rival da pupila de Luis Tripodi que, como bem se vê, é a nossa indicada para o pôsto de honra no Handicap Especial desta tarde, no Hipódromo da Gávea.

INDICAÇÕES

PROSPERSON — MY RAT — NILGAI
SALLY — VIOLETA — MAMBIRA
ROYAL GAME — ROCKET — PRETENCIOSO
CAPRIOLA — RIPA — TAPERA
HARMONY — VESTA — CINDERELLA
FUZILADOR — JACARE — CIMBRONASSO
BRACHETTO — HAGEM — MALIM
FIRMINO — CARDEAL — REGIO

PARA VOCÊ...

Uma ponta:
SALLY

Duas duplas:
3.º páreo — 12
4.º páreo — 12

Três placês:
RIPA
CIMBRONASSO
BOM DIA

G. ALMEIDA ENFERMO

Encontra-se internado na Casa de Saúde Santa Maria, desde a madrugada de anteontem, o aprendiz Geraldo Almeida, que foi acometido de crise de apendicite, tendo se submetido à intervenção cirúrgica de emergência.

A Corrida de Hoje Será na Pista de Areia

Com excepção do "Grande Prêmio São Francisco Xavier" a corrida de hoje será realizada na pista de areia. O 6.º páreo será corrido na distância de 1.900 metros.

SHOW NO COCOTÁ

O Departamento Social do EsC. Cocotá, da Ilha do Governador, programou para a noite de hoje um grandioso show-artístico que contará com a presença de astros e estrelas do rádio carioca.

Hido de Hollanda (Boite Metrô), Manoel Monteiro, Kiko, Edmundo de Andrade, Quarteto do Sereno, Trio Guarani, Solimar Real, Anaide Silva, Roberto Gomes, Itamar Dias, Carlos Chagas, Rosiana de Oliveira, Oziris Costa, Alair Meira se apresentarão ante os associados do querido grêmio dirigido pelo Sr. Fradique.

IVO RIBEIRO FOI DERROTADO

LONDRES, 6 (FP) — O jovem brasileiro Ivo Ribeiro foi derrotado na final de simples para homens do Torneio de Tênis Juvenil de Wimbledom pelo campeão juvenil britânico John Tattersall por 6 x 2 e 6 x 1.

O brasileiro teve de enfrentar um jogador muito mais experiente do que êle que dominou claramente a partida.

VOLEI NO BANGU

O Departamento de Esportes Amador do Bangu vem efetuando um grande programa de realizações, entre êles destaca-se o Departamento de Voli que está recrutando novos entusiastas do esporte da rêde.

G. P. "SÃO FRANCISCO XAVIER"

Como prova básica do programa de hoje teremos a 55a. realização do clássico acima, cujo primeiro ganhador foi, em 1903, o cavalo Severo, do Stud Independente, montado pelo falecido Gabriel Reis que era, então, um respeitável freio. Prova das melhores do antigo Jockey Club era o São Francisco Xavier, disputado pelos craques e os mais famosos parelheiros que tivemos a venceram. Assim, o legendário tordilho, Soberano, pilotado pelo Domingos Ferreira, que era o jóquei de maior cartaz naquela época, ganhou em 1908, derrotando Root e Iguassú. O tio do Minguinho levou ao disco ainda, Jugurta, Werther e Rohallion, êste um magnífico inglês do Stud Novis Maestro, o "trem de luxo", como o chamavam pela grande velocidade que tinha, foi ganhador em 1912, num sensacional duel, com Soberano, que havia regressado de Montevidéu para enfrentá-lo, tendo Marcelino Macedo dirigido o vencedor. Magnífico era, também, Esparta que venceu em 1916, montado pelo Luis Arava, dos primeiros chilenos que aqui tem vindo. Vamos encontrar ainda: Mevrick, do Stud Lundgren; Liniers do sr. José Carlos de Figueiredo e o nacional Aprompto do sr. Eugênio Artigas, isso no antigo prado de São Francisco Xavier. Eram todos magníficos corredores. No atual Hipódromo da Gávea, o primeiro ganhador foi Printer, um dos grandes "performers" que tivemos. A dotação inicial do "São Francisco Xavier" era de Cr$ 2.000,00 e a atual é de Cr$ 250.000,00.

GANHADORES DO "SÃO FRANCISCO"

Eis os ganhadores da prova acima, no Hipódromo Brasileiro:

1932 — Velasquez, R. Sepulveda
1933 — Soneto, R. Sepulveda
1934 — Belfort, H. Herrera
1935 — Colita, S. Batista
1936 — Tapajós, H. Herrera
1937 — Carioca, J. Canales
1938 — Carioca, S. Batista
1939 — Machucho, W. Cunha
1940 — Southern Port, P. Gusso
1941 — Paulista, J. Morgado
1942 — Latero, R. Freitas
1943 — Lunar, W. Andrade
1944 — Alibi, O. Uliôa
1945 — Cantaro, J. Artigas
1946 — Valipor, A. Ribas
1947 — Heron, O. Ulôa
1948 — Don Pedrito, J. Vidal
1949 — Big Red, O. Ullôa
1950 — Cruz Montiel, F. Irigoyen
1951 — Trolesa, F. Irigoyen
1952 — Tevere, F. Irigoyen
1953 — Away, F. Irigoyen
1954 — Ouasi, A. Araujo
1955 — Quinto, J. Marchant
1956 — Quiproquó, J. Marchant

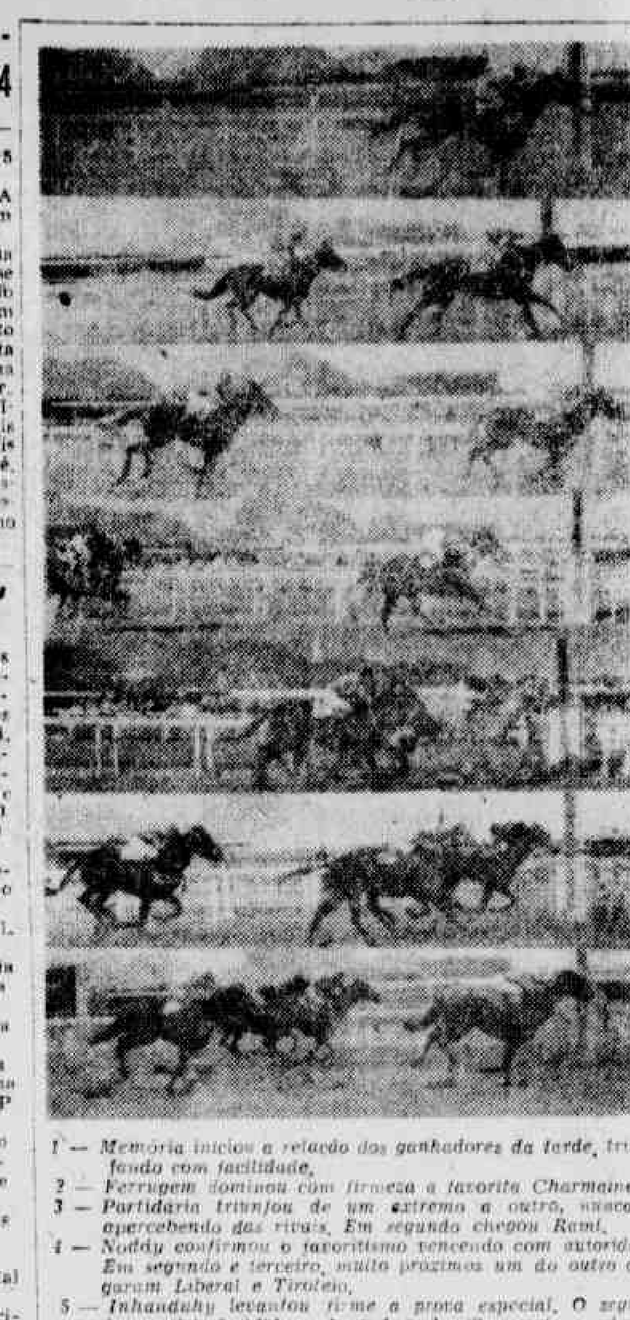

1 — *Memória iniciou a relação dos ganhadores da tarde, triunfando com facilidade.*
2 — *Ferrugem dominou com firmeza a favorita Charmaine.*
3 — *Partidária triunfou de um extremo a outro, nunca se apercebendo das rivais. Em segundo chegou Rami.*
4 — *Noddy confirmou o favoritismo vencendo com autoridade. Em segundo e terceiro, muito próximos um do outro chegaram Liberal e Tiroleio.*
5 — *Inhanduhy levantou firme a prova especial. O segundo lugar foi decidido pelo "photochart" em favor de Gil Blás, ficando Horban no terceiro pôsto.*
6 — *Newton resistiu bem aos impetuosos ataques de Núbio (por fora) e Colar (por dentro), transpondo o espelho com vantagem nítida. Em segundo empataram aquêles dois que atacaram o ponteiro.*
7 — *Sátira obteve aplaudida triunfo no páreo intermediário dos "bettings". A seguir, muito juntas, chegaram Miralva (2.º), Bunty (3.º) e Fuligem (4.º).*

NA AREIA AUMENTA A CHANCE DE MAS TUA

A respeito da disputa do Handicap Especial para hoje programado, nossa reportagem ouviu o competente treinador Adair Feijó, responsável pela égua Mas-tua, o qual nos declarou: "Com um trabalho de 102" 4/5 para a milha e 50" para os 800 finais, só faltava S. Pedro mandar chuvas para ver dilatada a chance da minha pupila". Na mesma ocasião foi-nos dado ouvir Jefferson Baffica que confirmou as reais possibilidades de sua pilotada, antecipando sua esperança de vitória.

AS CORRIDAS DE HOJE NA GÁVEA

1.º PAREO — ÀS 13H.30 — 1.000 METROS — CR$ 70.000,00

ANIMAIS	MONTARIAS	Or.	Peso	INFORMAÇÕES
1—1 Prosperson	E. Castillo	6	55	Retrospecto. Deve ganhar.
2—2 My Rat	U. Cunha S.N.	5	55	Pode ameaçar no final.
3 Encouraçado	J. Ramos	3	55	Estreante. Levam fé.
3—4 Vasco	D. Moreno	1	55	Tem alguma chance.
5 Orsêgo	M. Henrique	2	55	Pode aspirar algo.
4—6 Nilgai	M. Silva	4	55	Melhorou. Grande rival.
7 Cascaes	A. G. Silva	7	55	Estreante. Tem chance.

2.º PAREO — ÀS 14H.00 — 1.200 METROS — CR$ 70.000,00

ANIMAIS	MONTARIAS	Or.	Peso	INFORMAÇÕES
1—1 Sally	O. Ulloa	1	56	Volta ótima. Pode ganhar.
2—2 Siciliana	U. Cunha	2	56	Tinindo. Inimiga perigosa.
3—3 Kuty	E. Castillo	4	58	Não acreditamos.
4 Creusa	A. G. Silva	3	56	Bem na distância. Chance
4—5 Violeta	M. Silva	6	56	Grande rival.
6 Mambira	H. Vasconcellos	5	56	Não acreditamos.

3.º PAREO — ÀS 14H.30 — 2.400 METROS — CR$ 250.000,00 — GRANDE PREMIO SÃO FRANCISCO XAVIER

ANIMAIS	MONTARIAS	Or.	Peso	INFORMAÇÕES
1—1 Royal Game	D. P. Silva	5	59	Fôrça absoluta. Deve ganhar.
1—2 Rocket	O. Ulloa	4	56	E o melhor para a dupla.
3—3 Pretencioso	J. Portilho	1	56	Inimigo para a dupla.
4—4 Mister Rio	E. Castillo	3	56	Não acreditamos.
5 Fair Gloom	N. corre	2	55	Não corre.

4.º PAREO — ÀS 15H.00 — 1.000 METROS — CRS 70.000,00

ANIMAIS	MONTARIAS	Or.	Peso	INFORMAÇÕES
1—1 Ripa	U. Cunha	5	55	Bem na distância. Pode ganhar.
2 Gereba	A. Marcal	4	55	Estreante. Não gostamos.
3—3 Tapera	O. Ulloa	10	55	Estreante. Muita chance.
4 Grita	R. Martins	9	55	Não acreditamos.
3—5 Capriola	H. Vasconcellos	7	55	Inimiga temível.
6 Fair Helen	D. Moreno	3	55	Achamos difícil.
7 Fianca	A. Reis	2	55	Estreante. Achamos cedo.
4—8 Voz	M. Silva	1	55	Estreante. Grande chance.
9 Guaba	A. G. Silva	8	55	Gosta da pesada. Chance
10 Grata	R. Lima	6	55	Não acreditamos.

5.º PAREO — ÀS 15H.30 — 1.600 MTS. — CRS 100.000,00 — Handicap Especial

ANIMAIS	MONTARIAS	Or.	Peso	INFORMAÇÕES
1—1 Harmony	A. Portilho	5	58	Bem na turma. Pode ganhar.
2—2 Vesta	M. Silva	4	52	Inimiga perigosa.
2 La Ballerina	H. Vasconcellos	1	52	Irregular. Não gostamos.
3—4 Mas-Tua	J. Baffica	7	56	Pode surpreender.
5 Benguarda	A. Reis	6	51	Fraca para o troel.
4—6 Cinderella	E. Castillo	2	56	Grande rival.
" Castilha	J. Tinoco	3	55	Bom refôrço.

6.º PAREO — ÀS 16H.00 — 1.400 METROS — CRS 55.000,00 — (BETTING)

ANIMAIS	MONTARIAS	Or.	Peso	INFORMAÇÕES
1—1 Fuzilador	H. Cunha	9	52	Na areia será um dos primeiros
" Operante	W. Meirelles	16	52	Pouco ajudará
2 Rubro Negro	C. Paranho	18	56	Não acreditamos.
3 Ramalhete	M. Teixeira	7	56	Pode estourar "novamente".
2—4 Cimbronasso	M. Silva	15	56	Pode retenoer algo
5 Bouraniel	H. Rebelo	8	56	Aluado. Não cremos.
6 Argumento	R. G. Martins	12	56	Tem possibilidades.
7 Iriswel	O. Moura	17	56	Achamos difícil.
2—8 Engano	A. Barbosa	4	56	Ganhou na turma. Dai ..
9 Bonoco	F. Vianna	1	56	Inimigo perigoso.
10 Jacare	A. Caceres	11	52	Pode surpreender.
11 Lamento	A. G. Silva	5	56	Não acreditamos.
" Cognac	J. Barros	14	52	Fraco refôrço.
4-12 Gabis	J. Tinoco	3	56	Levam muita fé.
13 Bomarchusco	D. Moreira	13	56	Para um placê, talvez.
14 Ichang	E. Castillo	6	56	Não Acreditamos
15 Calabrês	H. Vasconcellos	2	52	Só como grande surprêsa.
" Odraco	H. Lima	10	56	Pouco ajudará.

7.º PAREO — ÀS 16H.30 — 1.200 METROS — CRS 70.000,00 — (BETTING)

ANIMAIS	MONTARIAS	Or.	Peso	INFORMAÇÕES
1—1 Pedro Bala	W. Andrade	2	56	Tem muita chance.
2 Malim	U. Cunha	8	56	Bem na distância. Pode ganhar.
2—3 Feliento	A. Cardoso	5	56	Não acreditamos
4 Brachetto	J. Portilho	1	56	Ligeirão. Cuidado!
3—5 Hagem	A. G. Silva	7	56	Reaparece ótimo. Grande chance.
6 Minas	A. Portilho	4	56	Inimigo perigoso.
4—7 Esclair	R. Martins	3	56	Estreante. Grande rival.
8 Empire	E. Castillo	9	56	Tem alguma chance.
9 Ulo	M. Silva	6	56	Na grama estaria melhor.

8.º PAREO — ÀS 17H.00 — 2.000 METROS — CRS 66.000,00 — (BETTING)

ANIMAIS	MONTARIAS	Or.	Peso	INFORMAÇÕES
1—1 Bom Dia	H. Lima	1	52	Pode aparecer no final.
2 Regio	H. Vasconcellos	10	54	Se folgar na frente dará o que fazer
3 Firmino	L. Dias	7	58	Inimigo temível
2—4 Quetir	O. Ulloa	7	56	Tem grandes possibilidades.
5 Mon Ami	P. Fernandes	10	52	Pode aspirar algo.
6 Tripoli	U. Cunha	5	56	Não acreditamos.
3—7 Cardeal	M. Silva	9	56	Tem grande chance.
8 Tantalito	J. Portilho	6	56	Não acreditamos.
9 Revoltado	J. Santos	8	56	Achamos difícil.
4-10 Kibitz	A. G. Silva	11	52	Bem na turma. Chance.
11 Condor	H. Cunha	3	52	Pode aspirar algo.
12 Solúvel	J. Barros	4	56	Para um placê talvez

Inhanduhy Laureou-se na Prova Especial

O Filho de Mister Foi Soberbamente Conduzido Pelo Aprendiz A. Cardoso – Memória, Ferrugem, Partidária, Noddy, Newton, Sátira e Romaneio os Demais Ganhadores da Tarde de Ontem no Hipódromo da Gávea – Resultado Geral

Bastante animada transcorreu a reunião de ontem no Hipódromo da Gávea.

As apostas, inclusive os concursos, ultrapassaram a casa dos trinta e um milhão de cruzeiros.

Inhanduhy, magistralmente conduzido pelo futuroso aprendiz Almir Cardoso foi o ganhador da prova especial "Venezuela", assim denominada numa homenagem do Jóquei Clube Brasileiro à grande nação irmã.

Os demais ganhadores da tarde, exceção feita ao Romaneio cujo rateio elevou-se a 236.000.010,00 apesar da montaria do líder, M. Silva, não constituiram surprêsa para o público apostador já que foram bastante visados nas apostas.

A seguir, vai o resultado geral das oito carreiras, ontem disputadas no Hipódromo Brasileiro:

1º PAREO — 1.400 metros — Pista: A. P. — Prêmios: Cr$ 55.000,00 — Cr$ 16.500,00 — Cr$ 11.000,00 — Cr$ 8.250,00 e Cr$ 5.000,00:

		Ks
1º Memória,	H. Vaz	52
2º Grande Gala,	J. Tinoco	52
3º Zorai,	A. Reis	54

Diferenças: — 2 corpos e cabeça — Tempo: 89" 4/5 — Vencedor: (3) Cr$ 39,00; dupla — (12) Cr$ 44,00; placês: (3) Cr$ 13,00; (1), Cr$ 15,00 e (7), Cr$ 18,00.

Movimento do páreo: — Cr$ 2.697.990,00.

MEMÓRIA — F. A. — 5 anos — Rio Grande do Sul — Por: Montreal e Chispita — Proprietário: Luis V. G. Macedo — Treinador: — Gonçalino Filho — Criador: Jaime Duarte Estelegui.

2º PAREO — 1.400 metros — Pista: A. P. — Prêmios: Cr$ 65.000,00 — Cr$ 19.500,00 — Cr$ 13.000,00 e Cr$ 9.750,00:

		Ks
1º Ferrugem,	H. Vasconcelos	54
2º Charmaine,	M. Henrique	56
3º Ceramita,	D. Moreno ap.	54

Diferenças: — 1 1/2 corpo e 4 corpos — Tempo: 91" 1/5 — Vencedor: (1), Cr$ 31,00; dupla: (14), Cr$ 20,00; placês: (1) — Cr$ 12,00 e (6), Cr$ 12,00.

Movimento do páreo: — Cr$ 3.291.840,00.

FERRUGEM — F. C. — 4 anos — Rio Grande do Sul — Por: Miragaio e Pirajá — Proprietário: Stud Iolanda — Treinador: — Alcebíades Monteiro — Criador: Remonta do Exército.

3º PAREO — 1.400 metros — Pista: A. P. — Prêmios: — Cr$ 75.000,00 — Cr$ 22.500,00 — Cr$ 15.000,00 e Cr$ 11.250,00:

		Ks
1º Partidária,	J. Silva	55
2º Rami,	H. Lima ap. 53	58
3º Konda,	A. G. Silva	58

Não correu: Ribs.

Diferenças: — 2 corpos e 1 1/2 corpo — Tempo: 90 2/5 — Vencedor: (1), Cr$ 15,00; dupla: (12), Cr$ 39,00; placês: (1), Cr$ 11,00 e (2), Cr$ 18,00.

Movimento do páreo: — Cr$ 2.151.560,00.

PARTIDÁRIA — F. C. — 3 anos — Rio Grande do Sul — Por: Carrasco e Poltava — Proprietário: Flora Matos — Treinador: — Antonio Barbosa.

Criador: — Osvaldo Aunha.

4º PAREO — 1.300 metros — Pista: A. P. — Prêmios: — Cr$ 70.000,00 — Cr$ 21.000,00 — Cr$ 14.000,00 — Cr$ 10.500,00 e Cr$ 5.000,00:

		Ks
1º Noddy,	M. Silva	55
2º Liberal,	J. Martins	55
3º Tiroleio,	H. Lima, ap. 55	53

Não correu: — Cavaliere.

Diferenças: — 2 1/2 corpos e 1 corpo — Tempo: 82" 2/5 — Vencedor: (3) — Cr$ 17,00; dupla (12), Cr$ 37,00; placês: (3), Cr$ 12,00; (1), Cr$ 15,00 e (9), Cr$ 37,00.

Movimento do páreo: — Cr$ 4.286.490,00.

NODDY — M. A. — 5 anos — São Paulo — Por: Nimrod e Fair Lady — Proprietário: — Stud My Prince — Treinador: — João Araújo — Criador: Haras Santa Anita.

5º PAREO — 1.900 metros — Pista: A. P. — Prêmios: — Cr$ 100.000,00 — Cr$ 30.000,00 — Cr$ 20.000,00 — Cr$ 15.000,00 e Cr$ 5.000,00:

		Ks
1º Inhanduhy,	A. Cardoso	56
2º Gil Blás,	A. Portilho	60
3º Horban,	J. Martins	53

Diferenças: — 3/4 de corpo e pescoço — Tempo: 122" 1/5 — Vencedor: (3), Cr$ 24,00; dupla: (23), Cr$ 203,00; placês: (3), Cr$ 20,00 e (5), Cr$ 70,00 e (7), Cr$ 4,00.

Movimento do páreo: — Cr$ 4.285.770,00.

INHANDUHY — M. T. — 6 anos — Rio Grande do Sul — Por: Mister e Marandel — Proprietário: — Stud Porto Alegre — Treinador: — Aleides Morales — Criador: — Edgad de Araujo Franco.

6º PAREO — 1.400 metros — Pista: A. P. — Prêmios: — Cr$ 75.000,00 — Cr$ 22.500,00 — Cr$ 15.000,00 — Cr$ 11.250,00:

		Ks
1º Newton,	J. Portilho	55
2º Colar,	J. Tinoco	55
2º N[illegible],	M. [illegible]	55

Não correram: — Fuego de Madrid e Vesper.

Diferenças: — pescoço e empate — Tempo: — 90" 1/5 — Vencedor: (1) — Cr$ 18,00; dupla: (13), Cr$ 19,00; (14), Cr$ 13,00; placês: (1), Cr$ 12,00; (3), Cr$ 17,00 e (8), Cr$ 25,00.

Movimento do páreo: — Cr$ 4.136.190,00.

NEWTON — M. T. — 3 anos — São Paulo — Por: Normandon e Ilana — Proprietário: — Stud Rio de Feria — Treinador: — João Morgado — Criador: Haras Santa Annita.

7º PAREO — 1.000 metros — Pista: A. P. — Prêmios: — Cr$ 70.000,00 — Cr$ 21.000,00 — Cr$ 14.000,00 — Cr$ 10.500,00 e Cr$ 5.000,00:

		Ks
1º Sátira,	O. Ulloa	56
2º Miralva,	A. Reis	56
3º Bunty,	J. Silva	56

Diferenças: — 1 corpo e 3/4 de corpo — Tempo: 62" 3/5 — Vencedor: (1), Cr$ 11,00; dupla: (44), Cr$ 213,00; placês: (1), Cr$ 21,00; (12), Cr$ 60,00 e (7), Cr$ 69,00.

Movimento do páreo: — Cr$ 3.327.400,00.

SÁTIRA — F. C. — 4 anos — São Paulo — Por: Ever Ready e Haimat — Proprietário: — Stud L. de Paula Machado — Treinador: — Ernani Freitas — Criador: — Haras São José e Expedictus.

8º PAREO — 1.400 metros — Pista: A. P. — Prêmios: — Cr$ 55.000,00 — Cr$ 16.500,00 — Cr$ 11.000,00 — Cr$ 8.250,00 e Cr$ 5.000,00:

		Ks
1º Romaneio,	M. Silva	51
2º Soveo,	E. Castillo	56
3º Lapacho,	L. [illegible]	56

Não correram: — Mon Ami e Gullivêr.

Diferenças: — 2 corpos e 4 corpos — Tempo: 90" 1/5 — Vencedor: (2), Cr$ 236,00; dupla: (12), Cr$ 37,00; placês: (2), Cr$ 47,00; (4), Cr$ 42,00 e (10), Cr$ 31,00.

Movimento do páreo: — Cr$ 4.436.135,00.

ROMANEIO — M. C. — 6 anos — Paraná — Por: Guarani e Finda — Proprietário: — Stud Outo Branco — Treinador: — Gastão Morgado — Criador: — Fazenda Santa Angela.

Movimento de apostas: — Cr$ 30.022.979,00.

Concursos: — Cr$ 994.195,00

Total — Cr$ 31.017.175,50

Italo Romano Disse...

Não Disputaremos o Certame de Juvenis Cariocas

Grande Movimento no Canto do Rio – Respeito às Leis Esportivas Fluminenses – A C. B. D., Mandou Fazer um "Estágio" – Detalhes

Grande era o movimento na sede do Canto do Rio, quando lá chegamos ávidos por saber se o clube disputaria ou não o próximo Campeonato Carioca, nas três categorias. Procuramos localizar o Sr. Italo Romano, Vice-Presidente dos Profissionais e com êle mantivemos "alguns kilos" de palestra.

— Pode o amigo dizer por LUTA DEMOCRÁTICA, que o meu clube, disputará o Campeonato Carioca de Profissionais, como até hoje, vem fazendo.

— Mas a pressão que vem fazendo a Federação Fluminense?

— Não existe esta pressão que se apregoou, pois sempre nos demos bem a eclética estadual, e não vai ser agora que iremos ferir a sensibilidade da FFD. Existe realmente, um processo no C.N.D., pedindo a nossa volta aos campos niteroisenses, mas acontece que já disputamos aqui mesmo em Niterói duas categorias: Juvenis e Amadores onde, diga-se de passagem, sempre fizemos boa figura.

— Mas o Canto do Rio, não queria levar também para o Rio os juvenis?

— Sim, era pensamento nosso disputar também no certame carioca, a categoria de Juvenis. Mas quando fomos tratar do assunto na C.B.D., esta nos informou que teriamos que fazer um "estágio" de um ano quando então teriamos "entrada franca" em campos cariocas.

— Mas, a entidade do Sr. Ramos de Freitas, não brecaria?

— Bem, não iremos naturalmente passar sôbre as leis que regem os desportos fluminense, mais é preciso que se diga que o Canto do Rio é um clube sumamente profissional.

— Quer dizer que o seu clube, no próximo certame estará firme nos Juvenis?

— Sim, se Deus quizer em 58, o alvis-celeste disputará o campeonato carioca de Junevis pela F.M.F.

— E o time para o campeonato?

— Estamos treinando agora mais que nunca, com vontade de fazer boa figura. Estamos com alguns elementos novos — contratados — e promovemos alguns juvenis que tenho certeza agradarão ao público esportivo.

Deixamos o Sr. Italo Romano, dando "as ordens", e entramos na condução que nos traria até as lanchas, de "ôlho vivo" nos acontecimentos esportivos da cidade.

Um Homem Aprumado e Digno

COMO A IMPRENSA PORTUGUESA SE REFERE A FLAVIO COSTA

LISBOA, 6 (FP) — "Um homem aprumado e digno abandona Portugal" com este título o jornal "A Bola" noticia o próximo regresso ao Brasil do treinador Flavio Costa e sua renuncia ao contrato com o F. C. Pôrto.

Flavio Costa, que ainda esta no Pôrto, residindo na "Casa do Jogador", foi anteontem homenageado pelos treinadores portuguêses com um jantar a que se associaram muitos desportistas e hoje foi alvo em Braga de uma igual homenagem promovida pelo F. C. Braga, a cuja equipe Flavio deu várias vêzes o seu apoio. Depois de amanhã os jogadores do F. C. Pôrto vão lhe oferecer um almoço e a direção do clube também lhe perpara uma homenagem.

Um Espetáculo Desejado de há Muito

Pela Oitava Vez, Brasileiros e Argentinos, Vão ao Gramado, Hoje, em Disputa da "Taça Roca" -- Os Quadros -- Juiz e Auxiliares -- Às 15,15 o Início do Grande Encontro -- Detalhes

Depois daquele sensacional final da Copa do Mundo, de 1950, aqui mesmo, no estádio do Maracanã, jamais tiveram os cariocas um prélio com as perspectivas que oferece o cotejo desta tarde, entre argentinos e brasileiros, pela disputa — oitava da série dêsse importante troféu — da "Copa Roca".

Os aficcionados, saudosos dos grandes embate, aqueles que os nervos, mesmo dos chamamexem, profundamente, com dos impassíveis não perderão a oportunidade para dar urras, ao contido — não incontido — entusiasmo pelo sensacional esporte bretão.

Dizemos contido, porque, depois de 50, quem ousará dizer que já tivemos a vibração incontida dos torcedores? E, agora, os argentinos, rivais dos mais categorizados que sempre tivemos, pareiha, bem igual aos renomados campeões olímpicos que, embora categòricamente inferiores naquele malfado 16 de junho, surpreenderam a todos nós e aos mais catedráticos e imparciais observadores levando o troféu mundial, quando tudo dizia que sim, que o Campeonato já estava ganho pela representação verde e amarelo, aqui vêm depois de 12 anos de interrupção da disputa do famoso troféu.

O conjunto organizado e treinado por Stabile, o famoso comandante do ataque portenho na época pré-profissionalística do futebol platino, está constituído pelos seus melhores naipes. Seu treino, sexta-feira, causou impressão lisongeira pela rapidez das jogadas e ainda, pela quase ausência de dribles e correrias com a bola nos pés. Nada de deter o balão — eis o lema de Stábile — e, assim, o conjunto ganhou elasticidade e rapidez que o torna uma parada difícil. Os nossos, que diremos? E' melhor vê-los no gramado para tirarmos conclusões. Certo é que dispõe de bons naipes mas há a ausência de valores imprescindíveis. Contudo, Sílvio Pirilo fez o que pôde para apresentar uma representação razoável. Para combater Labruna, Jairo, Vairo e o famoso Rossi que se revelaram no ensaio, elementos de primeira água, temos em nosso plantel Paulinho, Beline e o jovem Mazola, para contrabalançá-los isto sem falar em Zito, Jair e Del Vecchio, homens que sabem conduzir-se dentro das emergências de uma partida.

Por tudo isso, o embate despérta desusado interêsse. O Maracanã viverá uma grande tarde hoje, não resta a menor dúvida.

ESTADO DO RIO EM FOCO

Azar Dos Clubes Gonçalenses — Em São Gonçalo — Em Resende — O Brasileiro de Basquete Juvenil em Volta Redonda — Niteroiense de Amadores — Vale do Paraíba — Em Paulo de Frontim — Regional Competência — Itaperuna — Friburgo — Em Saquarema — Rio Bonito

(Escreveu HUGO DE SOUZA)

O Território do Amaral, vem de confirmar sua participação no próximo Campeonato Brasileiro de Basquetebol Juvenil, a realizar-se no corrente mês em Volta Redonda. Estado do Rio, Distrito Federal, Pernambuco, São Paulo, Espírito Santo, Ceará e Bahia, estão inscritos para disputar o certame. Também Minas Gerais e possivelmente Paraná, participarão da maior festa do basquete brasileiro.

EM MERITI

As colocações dos clubes no Campeonato da Terceira Zona de Profissionais, findo o turno ficou sendo a seguinte: 1.º Nacional, com 1 p.p. (Campeão 2.º Estrela, com 2 p.p. 3.º São Pedro, com 3 p.p. e 4.º Fazenda, com 3 p.p.

PROVIDÊNCIAS ...

A Federação Fluminense de Desportos, — que só sabe perseguir os pequenos clubes, — ainda não tomou qualquer medidas legais quanto a desorganização da Liga Gonçalense de Desportos, que não cumpre com suas obrigações com a entidade eclética. Mêdo de que, hein seu Ramos

O JUIZ, DEU NOS CALOS ...

O São Pedro F.C. de São Pedro D'Aldeia perdia para o Mariçá E.C., quando o cotejo foi suspenso por falta de garantias ao juiz, que correu nada menos de 2 quilômetros, para livrar-se de uma bôa surra.

PETRÓPOLIS

A Liga Petropolitana de Desportos, deverá reunir-se na noite de hoje para elaborar a Tabela de Campeonato, inaugurado domingo último, com o Torneio Início.

ARARUAMA

O encontro de hoje entre o Rubro e o União Esportiva, está propenso a ser transferido em face do Vigário da Paróquia local, ter solicitado o seu adiamento em face de uma festa na Igreja. Mas até o "seu Vigário"

ABEL, NO FONSECA

O jogador Abel, que pertenceu ao São Bento, de Marília (São Paulo), e ao Botafogo do Rio de Janeiro, deverá assinar contrato com o conjunto do Fonseca, de Niterói, na noite de amanhã.

TERCEIRA ZONA

Pelo Campeonato da Terceira Zona de Profissionais, o Nacional, não foi além de um empate de 2 tentos, com a equipe do Estrela, domingo último no seu próprio campo.

NITEROIENSE DE AMADORES

Caso o Sr. Raul Veiga, não dê última forma, teremos hoje os jogos de Amadores: Canto do Rio x Heróis, em Caio Martins e Fluminense x Cruzeiro Atlético, em Marechal Deodoro.

VALE DO PARAÍBA

Em Paraíba do Sul, jogarão hoje sob as ordens de Osvaldo Maio, os conjuntos do Riachuelo e do Frigorífico, em prélio dos mais renhidos.

EM PAULO DE FRONTIM

Ainda pelo Campeonato do Vale do Paraíba, teremos o prélio entre os quadros do Adrianino e Guarany, sob o comando de Antonilho de Oliveira.

REGIONAL COMPETÊNCIA

Prosseguirá o "II.º Campeonato Regional Competência", com os seguintes encontros: Cantagalo x Monte Carmelo, em Cantagalo: Juiz, Walfrido de Brito, e Posto de Monta x Macuco, em Cordeiro, com Sidney A. Oliveira, no apito.

ITAPERUNA

Dando sequência ao Campeonato patrocinado pela Liga Itaperunense de Desportos, jogarão hoje os seguintes clubes: Unidos A.C. x Lages e Venacense x Porto Alegre, em Itauna.

FRIBURGO

A rodada de hoje pelo Certame Friburguense, terá prosseguimento com dois jogos: Fluminense x Bom Jardim, em Bom Jardim e Serrano x Conselheiro Paulino em C. Paulino.

SAQUAREMA

Será realizado hoje pela primeira vez na vida esportiva de Saquarema o Torneio Início de Juvenis, reunindo as equipes: Bacaxá, Saquarema, Santa Luiza e Corinthians.

RIO BONITO

Pelo certame da Liga Riobonitense de Desportos, foram os seguintes os resultados de domingo último: Castelo 4 x Esperança 2 e Bancários 3 Cruzeiro, pela quinta rodada do Campeonato local.

EM SÃO GONÇALO

Realizar-se-á hoje, o cotejo entre as equipes do Carioca x Ipiranga, de Niterói, em prélio amistoso. Jogos para o campeonato: Trindade x Estrela Dalva, no Estácio da Estação, Metalúrgico x Nacional, nas Neves e Eletro-Química x Mauá, na rua Leopoldina.

JOGOS EM SAQUAREMA

Realiza-se domingo pela primeira vez, na história de Saquarema, o Torneio Início de Juvenis da entidade local, no campo do Bacaxá. LUTA DEMOCRÁTICA, publica em primeira mão os jogos: 1.º Saquarema x Santa Luiza — 2.º Bacaxá x Corinthans — 3.º Vencedor do primeiro x Vencedor do segundo. Que atrazo hein???

EM RESENDE

Na última rodada do turno do Campeonato da Liga Desportiva de Resende será realizado hoje, os jogos: Nacional x Flamengoinho, Babicock x Resende — monte Castelo x Cimento Paraíso — Alambari x Italiai — Ferroviário x Manejo e Porto Real x A.C.P. Que mágua hein seu Ramos?? 12 clubes legalizados e com tôdas disciplina esportiva ...

O VASCO AMANHÃ EM MOSCOU

Enfrentando ao Dinamo de Moscou, inicia amanhã o Vasco da Gama na Capital da U.R.S.S. uma temporada por gramados do União Soviética, após magnífica campanha na França, Espanha e Portugal.

Estréia Buck Jones no São Cristóvão

Buck Jones

Em reunião realizada na noite de sexta-feira, foi oficializada a inclusão de Buck Jones no grêmio da Rua Figueira de Mello, como assistente do técnico Emílio Palestine. No treino de amanhã, o eficiente preparador da equipe de Fuzileiros navais fará a sua estréia no clube.

EQUIPES PARA HOJE

Para o internacional desta tarde as equipes serão as seguintes:

BRASIL	ARGENTINA
GILMAR	MUSSIMESSI
PAULINHO	PIZARRO
BELINI	VAIRO
JADIR	JEAN SERRA
ZITO	ROSSI
ORECO	URRIOLABETTIA
MAURINHO	CORBATTA
DEL VECCHIO	HERRERA
MAZZOLA	JUAREZ
LUISINHO	LARRUNA
TITE	MOYANO

FLUMINENSE x SANTA FÉ, HOJE, EM BOGOTÁ

Agora na Capital da Colômbia os Tricolores — Escurinho Novamente Titular

Continuando sua série de jogos por gramados da Colômbia, apresenta-se hoje o Fluminense em Bogotá para enfrentar ao Santa Fé, clube local. Os tricolores mantêm-se invictos naquêle país, já tendo se exibido em Cali, Cucuta e Pereyra. Para hoje Zoulo Rabelo deverá lançar o quadro seguinte: Victor Gonzalez Cacá e Pinheiro; Ivan, Clóvis e Paulo; Telê, Alecir, Valdo, Robson e Escurinho. O ponteiro esquerdo, totalmente recuperado da contusão vem atuando bem nos últimos jogos, garantindo a posição.

HIEGER, O ÁRBITRO

Arbitrará a primeira peleja pela "Copa Roca" o austríaco Erwin Hieger, atualmente radicado ao futebol argentino.

BRASIL X ARGENTINA

BUENOS AIRES, 6 (FP) — A equipe militar brasileira de futebol iniciou ontem seu treinamento na Vila Olímpica argentina, situada a 30 klms. de Buenos Aires, perto do aeródromo internacional de Ezeiza. Os brasileiros se preparam para o encontro de hoje, contra a equipe militar argentina. Trata-se da primeira partida da série final do campeonato mundial militar.

O moral da equipe brasileira é excelente, embora a desorientação causada pela troca do cálido clima brasileira, com 28 graus centigrados, no dia da partida do Rio, para a temperatura abaixo de zero que reina primeira noite que os brasileiros passaram na Vila Olímpica.

— "Não somos favoritos — declarou Paulo Ferreira, professor da Escola Naval do Brasil — que vigia cuidadosamente o treinamento de seus jogadores. Porém vamos fazer esforços para lutar bem. O estado dos jogadores é razoável, dada a brusca mudança de clima. A equipe brasileira, de todos os modos, fará o máximo esforço para manter com honra a boa reputação do Brasil e o futebol brasileiro".

Por sua parte, o capitão Maurício Bandeira, médico da seleção brasileira, declarou à "France Presse": — "O moral da equipe é excelente. Os jogadores, principalmente os do Rio de Janeiro e do norte, sofreram naturalmente com a brusca mudança de temperatura e clima, assim como a alteração do regime alimentar. O estado de certos jogadores, especialmente os cariocas, declinou levemente. Porém se recuperam lentamente e normalmente, hoje, exibirão seu melhor estado atlético. Sua saúde é excelente e não existem casos de gripe ou resfriados".

Também o capitão Luís Vieira, secretário da equipe brasileira, disse: — "É a primeira vez que o Brasil organiza uma equipe de futebol militar. Embora a mesma tenha apenas três meses de treinamento, a seleção já deu suas provas. Sabemos que a equipe da França é forte, porém possuimos nosso estilo particular e condições especiais de agilidade e rapidez que nos concedem "chances" não desprezíveis".

BANGU x NACIONAL, EM MEDELIN

Dando prosseguimento à sua temporada pelo exterior, o Bangu atuará esta tarde em gramados colombianos, enfrentando em Medelin o forte esquadrão do Nacional, em "match"-revanche. O clube do trabalhador deverá formar assim constituído: Nadinho; Joel e Darci; Aroldo, Zózimo e Nilton; Calazans, Hilton, Zizinho, Mário e Nívio. Depois, o quadro alvirrubro seguirá para Costa Rica, onde realizará dois jogos a 11 e 14 para, em seguida, retornar ao Brasil.

SANGUE NOVO PARA O FUTEBOL ESPANHOL

Os Clubes Ibéricos Estão "Avançando" Nos Jogadores Que Integram o Selecionado do Departamento de Amadores da Federação Metropolitana

Nada menos de sete do plantel de jogadores do selecionado D.A., que vêm de exibir-se com sucesso em terras da Europa, estão "areglados" para "querdar-se" na hospitaleira e saleirosa Espanhola. Os clubes locais, o soccer ibérico — digamos, precisa de sangue novo. Com o desaparecimento do cenário futebolístico espanhol dos Zaranos Zamora, Samitier, Quicoce e outros naipes que tanto empolgaram multidões noutros tempos, decaiu, visivelmente, o prestígio do soccer peninsular, por falta de bons substitutos para os valores arquivados. Daí, aproveitando a presença de um quadro de amadores, em que se apresentaram com performances notáveis muitos deles, os grêmios ocais, ante à perspectiva de menores exigências, relativamente a cifras, visto tratar-se de jogadores livres, sem exigência de reembolso de luvas, lançaram-se à conquista dos que mais lhes agradaram.

E, assim, foram oferecidos bons contratos a nada menos de sete dos integrantes do escrete que o D.A. mandou à Europa.

Com êsses elementos jovens e com as qualidades inatas dos craques brasileiros, muito terá a lucrar o futebol espanhol. Eis pois uma excelente oportunidade bem aproveitada por ambas as partes — clubes e jogadores.

TALAGADA MINEIRA

O QUE TEM SIDO A "COPA ROCA"

DOS SEIS TROFEUS DISPUTADOS, BRASIL E ARGENTINA ACHAM-SE EM IGUALDADE — EMPATE, TAMBÉM, NAS TREZE PELEJAS DISPUTADAS PELA "COPA ROCA" - NO PLACAR DE GÔLS: ARGENTINA 35 x 27 BRASIL —— (De ALMIR LEITE)

O Estádio Municipal do Maracanã será, hoje, palco de mais uma sensacional batalha, onde brasileiros e argentinos estarão em confronto, pela "Copa Roca", marcando assim o reinício de uma competição que não era disputada desde 1945. A "Copa Roca" foi instituída pelo General Júlio Roca, em 1931, testemunho de simpatia pelo nosso futebol, depois de brilhantes atuações de quadros Brasileiros, contra os mais categorizados quadros argentinos. Apesar de ter sido instituída em 1913, só um ano mais tarde é que a Associação Argentina resolveu promover o primeiro encontro, que foi realizado no gramado do Ginásio y Esgrima, no dia 27 de setembro, onde os brasileiros após uma exibição primorosa, sem notar-se falhas em seu conjunto, venceram de 1 x 0, com um goal sensacional de Rubens Sales, aos treze minutos de jôgo. Logo após o término do encontro, a "taça Roca" foi entregue ao chefe da delegação Brasileira, Sr. Almeida Brito, que recebeu o mencionado troféu das mãos do Ministro de Relações Exteriores da Argentina. Em 1915, com a fusão das duas federações Argentinas, que se achavam desunidas, os dirigentes portenhos resolveram instituir uma segunda "Copa Roca" oferecendo, definitivamente, a primeira e autêntica à Liga Metropolitana de Desportos Terrestres que, na época, representava o futebol brasileiro. Finalmente depois de discutirem a nova data para disputar a segunda "Copa Roca", Brasileiros e Argentinos chegaram a um acôrdo e, em 1922, em S. Paulo teve o seu reinício e através dos tempos, vem empolgando os torcedores dos dois países, ora com uma série de disputa no Brasil, ora outra na Argentina.

O BALANÇO DA COPA ROCA

O balanço da "Copa Roca" apresenta um total de seis troféus e 13 jogos, estando brasileiros e argentinos empatados com três troféus conquistados. Nos treze jogos, disputados, encontram-se também em igualdade Brasil e Argentina cada um com seis vitórias, contra um único empate: 2 x 2, em 1940, em S. Paulo.

No placard de goals a supremacia é dos Argentinos, que assinalaram 35 goals, contra 27 dos brasileiros.

OS PLACARDS DA "COPA ROCA"

1914 —	Brasil 1 x 0 Argentina	Buenos Aires
1922 —	Brasil 2 x 1 Argentina	São Paulo
1923 —	Argentina 2 x 0 Brasil	Buenos Aires
1939 —	Argentina 5 x 1 Brasil	Rio
1939 —	Brasil 3 x 2 Argentina	Rio
1940 —	Empate 2 x 2	São Paulo
1940 —	Argentina 3 x 0 Brasil	São Paulo
1942 —	Argentina 6 x 1 Brasil	Buenos Aires
1942 —	Brasil 3 x 2 Argentina	Buenos Aires
1942 —	Argentina 5 x 1 Brasil	Buenos Aires
1945 —	Argentina 4 x 3 Brasil	São Paulo
1945 —	Brasil 6 x 2 Argentina	Rio
1945 —	Brasil 3 x 1 Argentina	Rio

a maquina v. paga como quiser

e o motor V. leva de graça

Veja que oferta maravilhosa lhe fazemos aqui: Venha comprar a Vista ou a Prazo sua Máquina de Costura (da marca de sua preferencia) e nós lhe daremos de graça um Motor Novinho em folha, sem sorteio. Um presente de valôr, para V. comprar agora, nas melhores condições, sua máquina de costura... E quanto à pagar é como V. queira!

CASA DELTA

Rua Buenos Aires, 296 - Loja Rua Buenos Aires, 184 - 1.º andar

UMA QUADRILHA DE GARÔTOS ASSALTOU O PADEIRO

COMO NOS "MISERÁVEIS" DE VICTOR HUGO, ROUBARAM PÃO PARA SACIAR A FOME

O padeiro Américo de Araujo e Osvaldo, o maconheiro prêso no Morro do Jacarézinho

O padeiro Américo de Araújo (português, solteiro, 28 anos, Rua Cisne de Faria 110) é distribuidor de pão da "Padaria Vereador Jansen Miller", em Maria da Graça. Costuma servir à freguesia do Morro do Jacarezinho. Homem de bom coração, ao ver tantas crianças famintas cercando o cêsto, comovia-se e lhes dava sempre alguns pães, com que saciavam a fôme.

Os garôtos assim beneficiados retribuíram, entretanto, o bem com o mal. Ontem, assaltaram o padeiro, naquele morro. A vítima ofereceu queixa ao Pôsto Policial e os guardas municipais números 1.366 e 1.721, saíram

(Conclusão da 12.ª pág.)

LUTA DEMOCRÁTICA

Um jornal de luta feito por homens que lutam pelos que não podem lutar

Diretor-Responsável TENÓRIO CAVALCANTI | Redator-Chefe SANTA CRUZ LIMA

Ano IV — Rio de Janeiro, domingo, 7 de julho de 1957 — N.º

O PORTUGUÊS DEFENDEU SEU DINHEIRO COM UNHAS E DENTES

Atracou-se Com o Punguista, Dentro do Trem, e Caíram na Linha Férrea, Engalfinhados

O punguista Oberland dos Santos

No trem 874, procedente de Caxias, viajava para a estação Barão de Mauá, entre outros, o passageiro Antonio de Castro (português, casado, 57 anos, Rua Capitão Duarte da Cruz, 180, Cordovil).

Na estação da Penha Circular, o português, que é comerciante, notou que alguém introduzia a mão no seu bôlso, à procura da carteira recheiada. Virou-se e deu com o punguista Oberland dos Santos (pardo, solteiro, 22 anos, Rua do Resende 98). Atracaram-se imediatamente.

Empolgados que estavam no violento corpo-a-corpo, caíram do trem e continuaram engalfinhados, sôbre os trilhos. O guarda ferroviário número 59, da Leopoldina, separou-os, finalmente.

No Hospital Getúlio Vargas, o punguista e o portu-

(Conclui na 6.ª pág.)

O português Antônio de Castro, de colete

"ÊSTE É O MEU DESTINO"

SUICIDOU-SE ACABRUNHADO PELA MOLÉSTIA

Vítima de incurável moléstia, o operário Pedro Gomes de Moraes, brasileiro, preto, solteiro, de 36 anos, vivia acabrunhado, pensando sempre em morrer, a fim de por têrmo a seus sofrimentos, **SUICIDOU-SE**.

Anteontem, em sua residência na Rua Ibiapina, 167, Brás de Pina, Pedro conseu-

(Conclui na 6.ª pág.)

O suicida em foto recente

D. Rosa Strickert

Brigadeiro Orlando Cardoso

CASOU COM DUAS MULHERES

O Bígamo Foi Condenado a Três Anos de Prisão

Diz o samba carnavalesco que "casamento é loteria", e que o homem casado "só tem contas para pagar". É natural, nos tempos que correm, com a vida pela hora da morte, que muita gente fuja do casamento e prefira levar vida livre de solteiro.

Entretanto, tôda regra tem exceções. O serralheiro Altineu Valadão, mais conhecido como "Tineu", gosta tanto de casamento que desposou duas senhoras, tornando-se bígamo.

Em Barra do Piraí, casou-se com Marcília do Amaral, de 21 anos de idade, de quem teve cinco filhos. Abandonou-a para desposar recentemente, Margarida Lopes, de 28 anos, domiciliada na Rua General Polidoro,

(Conclui na 6.ª pág.)

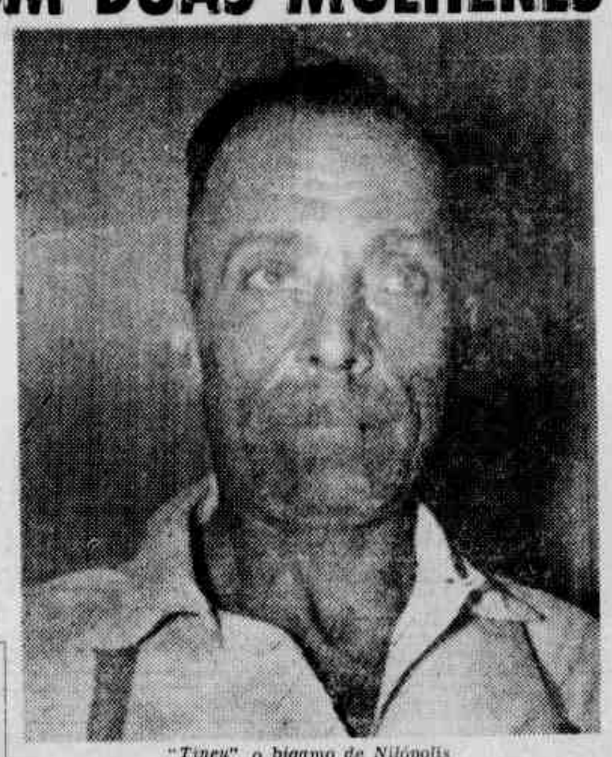

"Tineu", o bígamo de Nilópolis

Pescaria "Milagrosa"!

UMA LADRA, DOIS DESCUIDISTAS, DOIS VIGARISTAS E DOIS ASSALTANTES A MÃO ARMADA

PESCARIA MILAGROSA — A ladra, 2 descuidistas, 2 vigaristas e 2 assaltantes

Uma ladra, dois "descuidistas", dois vigaristas e dois assaltantes à mão armada, foram presos na "blitz" realizada pela madrugada, em Nilópolis, pelos investigadores Lacerda, Ribeiro, Rocha e Gerson, sob a chefia do delegado Lucian, Leite da Silva.

(Conclui na 6.ª pág.)

QUEIMOU O ROSTO COM OS ACIDOS DA IMPRESSORA

AINDA NÃO RECEBEU QUALQUER BENEFÍCIO DO IAPI O INFELIZ OPERÁRIO

Em abril o gráfico Adalton Silva (branco, solteiro, 19 anos, Rua Santos Rodrigues, 150, Estácio), que é impressor de "Papelaria Modêlo", ficou com o rosto deformado em consequência de um acidente com ácidos, tintas e antimônios.

Compareceu para tratamento ao Pôsto do IAPI, em Del-Castilo. O médico deu-o como apto para o trabalho, e o patrão pagou-lhe os dez dias

(Conclui na 6.ª pág.)

ESPANCADO NO PÔSTO DE VIGILÂNCIA DE OLARIA

Provada a Inocência da Vítima, Soltaram-na

Valdir Florêncio de Abreu, acompanhado de seu genitor

— Prenderam-me, quarta-feira última, na Rua Nicaragua, não porque eu seja punguista, mas simplesmente porque não tinha documentos e pensaram que estivessem tratando com meliante qualquer. Fui levado, pelos arbitrários policiais, para o Pôsto de Vigilância de Olaria, e ali, bàrbaramente espancado. Provada minha inocência, soltaram-me. Se a polícia agisse contra os criminosos com a mesma eficiência terrível desencadeada contra pessoas inocentes, não haveria banditismo nesta cidade!

Quem faz a queixa é Valdir Florêncio de Abreu (prêto, solteiro, de 19 anos, Rua

(Conclui na 6.ª pág.)

Matou-se a Doméstica

Em sua residência, na Rua Guilhermina 292 apartamento 305, a doméstica Emília Roudas Torres, branca, casada de 27 anos, de nacionalidade paraguaia, por volta das 8,30 horas de ontem ingeriu forte dose de uma substância tóxica.

FALECEU

Socorrida por uma ambulância do Pôsto de Assistência do Méier, Emília, não obstante os esforços médicos para salvá-la veio a falecer naquele nosocômio às 16,45 horas.

A polícia do 23.º D. P. registrou a ocorrência.

TEMPO VESUVIO

PRINCIPE DAS SOMBRINHAS INFORMA:

Tempo instável, ainda sujeito a chuvas fracas, melhorando progressivamente no decorrer do dia; temperatura estável; ventos de sul a este, fracos.

Máxima — 22.6

Mínima — 16.0

VESUVIO LOUBET
Rua 7 de Setembro, 64
VESUVIO 7 SETEMBRO
Rua Sete de Setembro, 202
VESUVIO CARIOCA
Rua da Carioca, 35

Era um Homem Sem Vícios

Se Não Foi Acidente Foi Crime — Afastada a Hipótese de Suicídio

Caiu ontem do 7.º andar do edifício em construção na Av. Rio Branco, 103, o bombeiro hidráulico Anísio Ferreira (pardo, solteiro, 30 anos, Travessa Dois, 214, Engenhoca, Niterói). Bateu com a cabeça no tapume do edifício, fraturando o crânio, e dali estendeu-se no chão, tendo morte

(Conclui na 6.ª pág.)

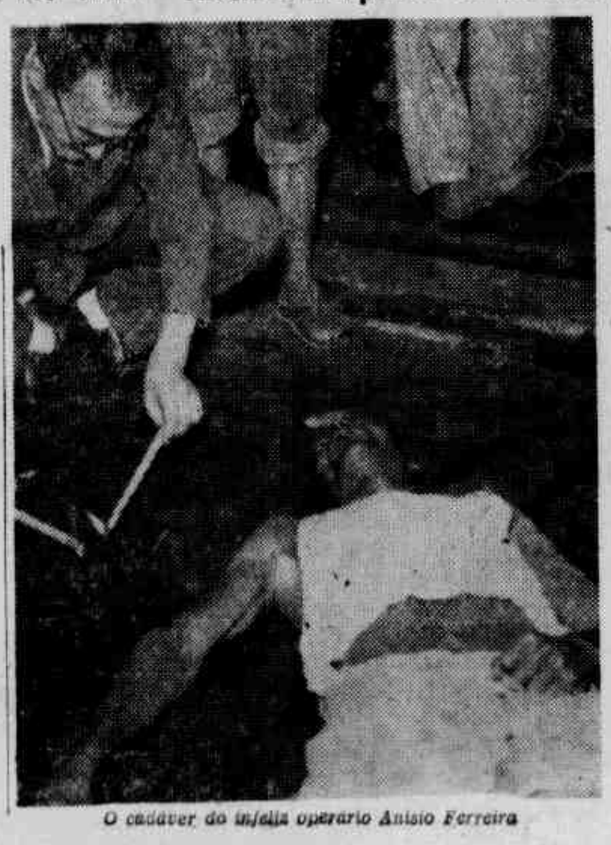

O cadáver do infeliz operário Anísio Ferreira

"TRÊS VÊZES TENTOU AQUELA CRIATURA CONTRA MINHA VIDA!"

DEFENDE-SE O BRIGADEIRO ORLANDO DEODATO CARDOSO, DAS ACUSAÇÕES DE SUA ESPÔSA

Foi Uma Farsa o Suicídio — Perseguia Mulheres Que Caluniava Dizendo-as Amantes do Marido — Na Ação de Desquite Teria Ficado Provado o Adultério Cometido Por D. Rosa Strikert

— Desejo que Deus na sua infinita bondade estenda a mão sôbre a cabeça daquela criatura, e a guie pelo caminho da luz e da verdade, retirando-a das trevas em que vive, porque eu, misero pecador não tenho êste poder. Venho colhendo, há 42 anos, os maus frutos de um casamento infeliz, desde os meus 19 anos de idade!

Assim o Brigadeiro Orlando Deodato Cardoso, da Intendência da Aeronáutica,

(Conclui na 8.ª pág.)

FURTARAM A CARROCINHA DO VENDEDOR DE ANGU

Desapareceram Também um Terno, um Chaveiro e os Documentos da Vítima

Francisco André de Oliveira (prêto, casado, 32 anos, Rua Mesquita Júnior 40) funcionário da Prefeitura do Distrito Federal, comprou uma carrocinha e passou a vender angu nas proximidades da Central do Brasil.

Para guardar o veículo, alugou um "ponto" no terreno da "Erica" na Av. Presidente Vargas 1.988. Entretanto ao ir buscar a carrocinha para vender

(Conclui na 6.ª pág.)